京城日報　夕刊　九月四日（火）

大禮諸儀 參列の光榮者
詮衡中の各種總代 四日總督府より發表

今秋京都において擧行される御大典に朝鮮から參列する者は即位禮當日賢所大前の儀ならびに紫宸殿の儀に召さるべき者、勅任官同待遇總代十五名、奏任官同待遇總代七名、大嘗宮の儀に召させらるべき者勅任官同待遇總代六名、奏任官同待遇總代一名、大禮諸儀に參列すべき朝鮮貴族總代九名、即位禮當日賢所大前の儀ならびに紫宸殿の儀外二儀に召さるべき朝鮮在住者總代十三名にしてその人選は左の如く決定し、四日總督府で發表した、なほ右の外官職に指定してある總督、總監、各局部長、[illegible]、中樞院顧問および參議も參列する

即位禮當日賢所大前の儀並に紫宸殿の儀に召させらるべき者

勅任官同待遇總代
從三位勲二等 松寺 竹雄（朝鮮總督府法務局長）
從四位勲三等 志賀 潔（京城帝國大學教授）
正四位勲三等 李 軫鎬（朝鮮總督府學務局長）
正四位勲三等 大村 卓一（朝鮮總督府鐵道局長）
從四位勲三等 生田 清三郎（朝鮮總督府内務局長）
從四位勲三等 今村 武志（朝鮮總督府山林部長）
從四位勲三等 園田 寛（朝鮮總督府專賣局長）
從四位勲三等 山本 犀藏（朝鮮總督府遞信局長）
從四位勲三等 岡本 正夫（朝鮮總督府判事）
正五位勲四等 金 英鎭
正五位勲四等 松本 誠（朝鮮總督府警務局長）
正五位勲四等 松村 松盛（朝鮮總督府土地改良部長）
正五位勲四等 白銀 朝則（朝鮮總督府事務官）
正四位勲三等 尹 甲炳（朝鮮總督府中樞院參議）
外一名未定

奏任官同待遇總代
正五位勲四等 永島 雄藏
正五位勲三等 花井 善吉
正五位勲五等 關本 幸太郎（朝鮮公立中學校長）
正五位勲六等 本間 孝義（朝鮮總督府技師）
從五位勲六等 税田 谷五郎（朝鮮總督府技師）
從七位 甘蔗 義邦
外一名未定

大嘗宮の儀に召させらるべきもの

勅任官同待遇總代
正四位勲三等 加藤 茂苞（朝鮮總督府勸業模範場長技師）
從四位勲三等 杉村 逸樓（朝鮮總督府技師）
正五位勲三等 榛葉 孝平
正五位勲四等 佐藤 剛藏（朝鮮總督府醫學專門學校長）
從四位勲三等 赤木 萬二郎（京城師範學校長）
正四位勲三等 元 應常（朝鮮總督府中樞院參議）

奏任官同待遇總代
正五位勲四等 平山 正（朝鮮公立高等普通學校長）

大禮諸儀に參列すべき朝鮮貴族總代

一 即位禮當日賢所大前の儀並に紫宸殿の儀
從五位侯爵 李 丙吉
從四位伯爵 宋 鍾憲
從四位子爵 李 埼鎔
從四位子爵 閔 忠植
正五位子爵 李 昌薰
從五位子爵 朴 富陽
正四位勲二等男爵 李 恒九
男爵 閔 健植
正五位勲六等男爵 張 寅源

一 大嘗宮の儀
從五位侯爵 李 丙吉
從四位伯爵 宋 鍾憲
從四位子爵 李 埼鎔
正四位勲二等男爵 李 恒九

即位禮當日賢所大前の儀並に紫宸殿の儀外二儀に召さるべき朝鮮在住者總代

山口 太兵衛
正七位 韓 寅赫
金 炳鵷
正四位勲三等 玄丹 仲藏
山野 瀧三
中谷 竹三郎
勲六等 大池 忠助
吳 世暲
正六位勲六等 富田 儀作
金 濟河
中樞院參議 鄭 鎬鳳
從六位勲六等 井上 通
中樞院參議 從五位勲六等 李 興載

佛教代表 竹田管長 故障あれば大邊管長

【東京電話】御即位式に參列の光榮をになふ佛教代表者につき佛教聯合會は豫て當局より人選を命ぜられ五六宗派は三日協議會を開いた、臨濟宗局管長竹田默雷師が代表に選ばれる譯である、即ち師は管長就任以來三十六年におよんでゐる。しかして若師に故障ある場合は管長就任以來三十年の眞宗木邊派管長木邊孝慈男と決定するであらう

長春駐屯軍 四日交代 平壤聯隊は四日午後出發す

【長春四日發特電】滿洲駐屯の歩兵第七十七聯隊と交代の第十四師團歩兵第二聯隊は今四日朝十一時到着、又第七十七聯隊は四日午後三時三十分當地出發平壤に歸還した、いづれも市民の盛大な歡送迎を極めた

開かれた聯盟總會 大物揃ひの會合
◇―記錄破りの第九回總會

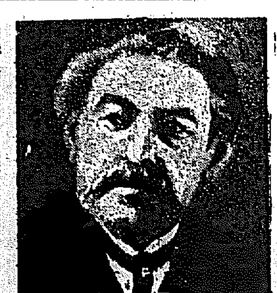

【ジュネーヴ三日發電】國際聯盟第九回總會は豫定の如く三日より開催された、總會にあたり理事會長フィンランド代表プロコーペ氏は一場の挨拶をなしたが、氏は「理事會が本年までにすでに五十回の會期を重ねたるの事實は國際聯盟なる機關がますます重大なる意義を附せられ來つた事實を證するものにして今日まで國際的協力の觀念の擴大し來れる時は聯盟が組織せられた當時、我々だになし能はざるところである」と述べた、なほ今回の總會は代表が大臣級である點において實に空前である、即ち一國の首相にしてこの會に列なる者ドイツ、オーストリア、カナダ、リスアニア、ルクセンブルグ、諸國の六ヶ國にして、外相の出席せるものベルギー、キューバ、デンマーク、エストニア、フィンランド、フランス、ギリシャ、ラトビヤ、オランダ、ポーランド、ポルトガル、ユーゴースラビヤ、チェコ・スロバキヤ、スエーデン、スイスの十五ヶ國にしてかくの如き盛大なる總會は國際聯盟のレコードである（寫眞はブリアン氏）

潔よく非を改めず
うつかりしたと辯明しつつ直に取消要求に應ぜず
臨時辨法適用事件

【上海三日發電】國民政府のわが國に對する臨時辨法適用事件として注目された蘇州領事館に對する上海地方法院の召喚狀送達につき總領事館がその後調査を行つたところによれば、支那人家主が家賃不拂のゆゑを以て一時に店子十數名を訴へたもので、その中に森川外一、二名の邦人があり、法院書記がうつかり出頭狀を送達したものであると支那側は辯明してゐるので、總領事館はこれが取消を迫つたところ支那側は直に應ぜず南京政府に善後策の請訓中なりと回答して來た、本件につき國民政府が如何なる態度を執るやは注目されてゐる

南北妥協成立
張學良氏の返電を俟つて 正式に發表

【南京三日發電】東三省代表邢士廉氏と國民政府代表、折衝の結果、南北妥協は左の三點で折合がつき張學良からの返電をまつて正式發表のはず

一、東三省は一ケ月以内に青天白日旗を掲揚すること
二、張學良は東三省保安委員會の取消を宣言すること
三、關内に殘存の直魯軍を關外に撤退せしむること

宗昌軍南進 陸に安福派が策動 一動搖あらん

【北京三日發電】張宗昌氏は奉天派より離れ再び山東に南下する爲灤州方面より[illegible]せんとし、更に東三省の援助を得て張宗昌軍を關外に追めて撃退せんとの畫策も行はれてゐる

兎も角 革命軍と對峙せる[illegible]との間に挾はさみとなりつゝも[illegible]が勢力を増大して來た[illegible]が今後南進か北進か何れかによつて時局は又も一動搖を免れぬ模樣である

安福派 はその兵力を利用して天津の政局を[illegible]十萬の勢力を有すると稱せられ、これに着目した[illegible]

部長更迭 富永氏の逝去に伴ふ異動

平安北道警察部長富永一二氏の逝去に伴ふ警察部長及び財務部長の移動は四日附左の如く發表された（四日附）

平安北道警察部長を命ず（忠南警察部長）本府道事務官 鹿野 宏
同（慶南財務） 佐伯 顯
忠清南道警察部長を命ず（江原財務） 矢野 桃郎
慶尚南道財務部長を命ず 同 西崎 鶴司

高文筆記試驗合格者 城大在學者五名

京城帝國大學法文學部在學中の學生にして本年六月施行の文官高等試驗行政科筆記試驗に合格したる者は左の通りである

乾 明　鵜野 敢　[illegible]

總裁一任で 妥協し得るゝか
民政黨幹部は樂觀

【東京電話】民政黨最高幹部會議は[illegible]卽ち幹部は[illegible]を以てこれ等の意に從ふは勿論となるのみならず黨の面目にも關する[illegible]おもむろに調停をはかるべく、その方法は總裁一任として解決し得べしと樂觀してゐる

問題を政爭の具に供するには絕對反對である田中内閣が倒壞すべくして倒壞せざるは我黨に關係の薄弱なるためである[illegible]民政黨から官僚主義、秘密主義を去らねばならぬ、黨員に服從は勿論であるが黨議はあくまで合理的に決せらるべく、三幹部の獨斷を許さぬ、余は黨の改革が目的で除名されざる限り脫黨といふことは少しも考へてゐない

田中善立氏、外交問題について民政黨が政府に反對すべからずと言ふにあらず、議案中の外交問題の審行は我黨の自由であることはならぬ、五十五議會における我黨の態度は明かに失敗である[illegible]からこの責任を幹部に問はねばならぬ

有志調停に努む 不平組と會食懇談

【東京電話】民政黨相談役有志は黨内不平組と幹部の間に立つて出來る限り調停の勞をとることとなり三日午後六時より東京會館に合計水（鉛）、[illegible]、入澤、[illegible]、高木（益）、太田、[illegible]、田中、[illegible]、中野、[illegible]、[illegible]の諸氏も出席、觀談を共にし不平組の意見を聽き懇談を遂げて十時散會した

調停委員と不平組問答

【東京電話】三日民政黨相談役有志の會合において小寺謙吉氏、政黨にあくまで自由不穩なる言論をなすは黨の[illegible]と不平組との[illegible]とそれぐ〃の意見に就て[illegible]森田氏、外交問題については小寺君の意見には反對である[illegible]この中國の[illegible]

總裁と會見 實行委員 四日午前訪問

【東京電話】民政黨不平組と幹部の意志疏通につき調停役を依託された相談役有志中より、齋藤隆夫、岡崎久次郎の三氏は四日午前十時小石川の自邸に濱口總裁を訪問し昨夜の相談役有志と不平組との會合の顚末および不平組の要望を傳へて[illegible]につき懇談十一時辭去した

人

◇林總領事夫妻 四日奉天から京城通過北上
◇ウイリアム、デグラフト氏（要府ボールドウイン機關車工場副社長）シカゴ、ミルウオーキーセントポール鐵道顧問ジョン、デッキー氏と共に七日釜山着京城通過安東へ
◇木本房太郎氏（朝鮮銀行監事）
◇鹽原時三郎氏（朝鮮陸軍々馬補充部長）三日夜入城
◇金子伊太郎氏（大毎支局長）上京中
◇田中新一郎氏（徳島商會）三日入城
◇中野太三郎氏（新義州）旅館へ
◇三田谷入城（[illegible]）
◇木村雄次氏（成興商業學校長）三日夜入城
◇田中太郎氏（大阪商船會社京城支店長）三日入城

◇私めがね◇

不參加四十ヶ國、不參加をいふ天邪鬼はさすがに居ない。
おれが惡いなどとは、まつかいつはりと師企石鍛鍊赤になる。
民政黨から官僚主義、秘密主義を去らねばならぬと反不黨組がいふ、それを聞いて耳が痛いのがあつたつてね。
世の中もかはつたもンだ、安達謙藏氏が排斥される。
御大典參列にえらばるゝ光榮の人々。

會

神宮參拜（三日）總數二六六人▲内譯内地人二二七人▲朝鮮人三七人▲支那人二人▲臨時京城師範附屬小學校職員朝鮮人二三人▲前年度總數六六三人

兒童愛護講演 本社主催の兒童愛護講演會は十八日午後一時二十分より京城府第一高等女學校に於て「兒童愛護に就て」有益にして趣味ある講演をなす

北村 [illegible]　佐藤 [illegible]　多田 [illegible]

山上氏講演 遞信局會議室で四日午後四時から日本一周旅行の講演をなす

妖鬼流血録 【8】

長谷川伸作　木村哲二　伊藤幾久造畫

惡鬼江戸へ下る（4）

小田原宿。今宵は十一萬石の主大久保加賀守殿が參名から歸國の途次を此處でお泊り。本陣小田原の旅籠部屋は申すに及ばず、大小の旅籠はどこの一行に占領され何れも表に立札して、早くも大戸を締切つてしまつてゐる。

怪武士と安五郎と源太の一行はそくさく小田原へ着いたものの、かういふ具合だから泊るべき旅籠屋がない。殊に困つたのは暗になつたことだ。雨を得して[illegible]れまで來て、そこに漸くまだ大戸を締切らぬ木賃宿風の安旅籠を見つけ、武家に、職人風の男に、一見百姓と見える男と、奇妙な取合せの三人連は、安旅籠の主人の眼に鹽梅に映らぬ筈はない。

『相惜お座敷が……』

『馬鹿の上に手形が惡くては仕事にならぬな……』とちつと源太を見つめる。

如何にも同情が溢れてゐるやうだ。

武士といふ階級の違つた醜い身をなす、こう同情されると安五郎はたまらなく嬉しくなつていろ〳〵と身の上話を初める。

だが、安五郎の身の上話が怪武士の興味といふか、同情といふかは、すでに飛んでもない方面へ飛んでしまつて、石瀧主のやうに消え去つてゐた。

武士は、今宵、いや今宵にも、この小田原城下に起こるべきある出來事を期待し、興味の全部をそれに注いで待つてゐるのだ。安五郎の話などは耳から耳へ筒拔けだ

十八番の手で斷りかけるのを、『馬鹿め、儂が座敷を求めた。儂らさへ泳げば廊下でもよい……』

と例の武士は、頭からキメつけて勝手に草鞋の紐を解く、勢ひに呑まれて亭主は、今斷つたのが嘘のやうに自らすゝぎの水を運ぶ。

『お侍さま、不思議の御縁で今日はどうもありがたうございました』濕ないながら、一間に通して一通りの世話までいつた安五郎は誰よりも早く改まつて武士の前に手をついた。

『せつかく、弟をお伊勢樣へ參詣に連て參りましたのに、四へりの道中であんな事になれば何にもなりませんでしたが、お侍樣のおかげ樣で、何事もなく助かりまして有がたう存じます……』

『ほう、其方達は伊勢詣りの歸りか……』

『左樣で……先程も申しました通り、私の手前から弟をあんな不具に致したんですから、その詫めもあり、それに……』

と安五郎話に熱をひそめ、人さし指をまげて見せて、

『もと、この指がございますので……』

『うむ……』

時間外れの夕飯がとゝのへられて、三人が膳部の膳でたべ終り、安五郎の身の上話はそれからそれと、佳境に入つた頃。

『や、弟がゐない……』

安五郎が突然大聲をあげて叫んだ。

たつた今までそこにゐて、兄の口から出る自分の噂を、他人事のやうに聞いてゐた源太の姿が、突然見えなくなつたのだ。

『こ、こりや大變だ』

廊下から、便所までさがしたが遂に發見されない。

あすの天氣（5）

低氣壓は黃海中部と滿洲にあつて共に北東に進んでゐる高氣壓は本邦東方の海上から日本海及び九州地方に擴つてゐる朝鮮南部は殆が降つてゐるが慶尚南北道は殆ど晴が無い明日は天氣は回復する

豫報	小雨後晴
氣溫 四日 午後	三一・七（度）
最低	二三・五（度）

仁川滿潮時（九月五日）午前八時三十分 午後八時五十五分

弊館共
今般旅館ノ改善ニ關シ朝鮮總督府内務局長閣下ノ御推薦ニテ生活改善同盟協會ヨリ表彰ヲ辱フシ候事ハ偏ニ平素各位ノ御愛顧ノ賜ト感銘罷在候此上ハ尚一層ノ御引立ノ程奉願上候
右御禮旁々御挨拶迄如斯御座候 敬具
備前屋旅館
笑福旅館
山本旅館

自動車の通信教授
▲自動車通信教授の理想的獨學機關
▲講師は一粒撰内容は豊富講義は懇切
▼一宅に居て仕事をしながら試驗合格の力がつく本校獨行の自動車講義！
▲短期卒業！ 三ヶ月卒業
▼備か今スーケ月[illegible]
▲自動車の參考書
山田自動車學校
山田出版株式會社
東京市神田區北神保町五番地

K.N.D
新案特許ガスランプ
日本一よく賣れる（模造品ニ御注意）

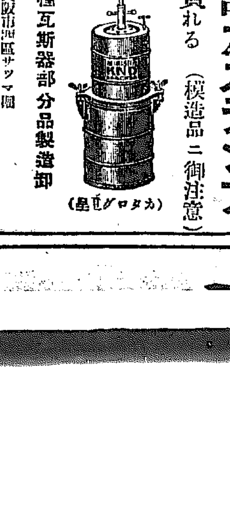

各種瓦斯器部分品製造卸
大阪市西區サツマ堀
近藤瓦斯器具製作所
電話新町一五二一番

五千二百票の中から幸運の人を採る

一等二名以下當選者決定

爭覇戰の豫想投票

わが社主催第五回全鮮野球爭覇戰も終りをつげ京電が優勝の覇權を握つたが、これより先き、わが社販賣部が優勝チーム豫想投票を募集した所投票總數は五千四百票、以下順次各チーム何れも相當の得票あり總計二萬九千九百五十一票の投票をみたが、京電チームの五千二百票を有効と認め四日午前十一時本社會議室において嚴正抽籤した所左の諸氏が入賞した

壹等(二名)

京城旭町三ノ九 森敬一

京城貞金町二ノ一六四 小森靜

貳等(十名)

沃川郡沃川面門非里 井相銖

京城府若草町 荒井外次郎

京城三坂通一 桐原重治

京城本町一ノ四一 伊谷永次郎方 生野

三等(十名)

京城旭町一ノ三 澤井二郎

黄海道瓮津郡一浦三菱社宅 田實

京城明治町一ノ五四 中吉隆也

全羅北道錦山公立普通學校 金洛奈

京城府三坂通一九 長倉史郎

京城府東大門町二八 澤田榮

京城府新堂洞二〇ノ二等 五福

太田列車區 原口時好

京城府朝鮮銀行內 佐藤光直

元山公立中學校 河崎正二

京城大和町二ノ五九 林源吾

平安北道白馬驛前 金泰淳

京城金剛組合 今田次郎

京城府東町三丁目一八九

四等(五十名)

高宮知男安部松治郎、藤松一次、馬山重砲兵大隊第一中隊洪鍾觀

京城大和町二ノ一四 山田政一

京城旭町一丁目 宮崎宣一

慶尚南道府會計課 龍口辰夫

京城本町二丁目二 柳 聖 甚

東京市麴町區上六番町三〇 矢野韻雄

京城明治町一 友田榮一

平壤龍山里一九六 北谷商店

京城旭町二ノ一 前川繁春

咸鏡南道咸興雲興里 中原甫輔

安東縣滿洲中行支店 山田幸

京城貞金町四ノ二九〇福山 國分賢子

蔡川龍、辻幸一、今野千代吉、渡邊正男、林田平、廣中守、池田勇治、鷹澤正人、矢田原芳武、山下達雄、岩淵洪範、任京吉、內海稔、長尾國一郎、朴海鳳、金仁燮、佐藤直彦、西斗辰、旭野弓爾、野田靜武、久保蒸末、佐久間、唐木實、戸次孫藤、高橋啓亮、安川東作、松本謙、村田保、岡川吉兵衛、塚本喜代、江川浩司、荒木文太郎、石田亮三、宮部保太、高橋三郎、柳井富士夫、高山勝子、渡川初子、古村政男、久保白浩平、戸祭一次、小野稲夫、船越恭治、松山ヒロ子、姜玉成、山田靜雄、篠崎町子」

慶熙の岩城へ名譽の打擊賞

五割四分五厘の好成績

大會二人目の個人賞

わが社主催第五回全鮮野球爭覇戰は二日において慶熙全く敗れたが大會におけるチーム成績個人成績けそれぞれ係員によつて整理調査し本日より順次發表して行く事になつたが本大會におけるファインプレイ賞はその受賞資格なく、本年は贈らないことになつた打擊賞は慶熙倶樂部の三壘手岩城選手が五割四分五厘のざん然たるリーディングヒッターたる位置をしめし（第二位は滿洲の藤田君で四割五分五厘であつた）その打撃力のすばらしさを示したので本社打擊賞銀製カップを贈つてその榮譽を表彰し石井順一氏より寄贈の大銀製賞盃にその栄賞紀念のボール型メタルを贈つたこれで大會個人賞を受けたものはさきに本紙打撃賞をうけた釜山の寺田君と共に本大會においてたゞ二人である（寫眞は岩城君）

慶熙對龍中定例戰

五六の兩日に亘りて

本紙後援、慶熙倶樂部および龍中倶樂部定例野球戰は五日六日の兩日にわたつて京城グラウンドで擧行する事になつたが、オール龍中は本秋爭覇戰中央豫選に決勝戰に惜敗して以來、合宿して猛練習をつゞけており、慶熙はまだ爭覇戰に惜敗のうらみをこの一戰に晴らさうとしてゐるから華々しいゲームをみせる事であらう入場料は井錢と廿錢とである

溺死及行方不明のもの實に八百六名に達す

倒壞流失家屋は二千數百

酸鼻極まる咸南の水害

【咸興特電】四日朝までに發見された咸南大水災溺屍體は咸興十二新興二百八十洪原三十八豐山百三十四、甲山十、三水四、合計四百七十八に達し確實に溺死したものと認めらるゝも未だ死體發見されず行方不明の部に記入され居る數は新興百二十二、洪原二十六、端川三、豐山九十五、甲山八十一、三水一、合計三百二十八で両計八百六名の生命が狂濤の犠牲となつた慘ぞある而して家屋の流失千五百三十二棟埋沒倒壞數九百三十七棟に達し咸興、新興、洪原、北青、豐山、端川等の主要道路の橋梁は概ね流失して人畜の交通全く杜絶し奥地新興、豐山、甲山、三水五郡の住民は水難後の直後食糧缺乏し餓鬼道の苦しみにあへいでゐる

警務局着電

【四日午後一時二十分警務局着】咸南水害の被害狀況は漸次明かとなり四日朝までの調査による被害は左の如くである

▲死體發見數四百八十二名▲行方不明者三百二十八名▲流失家屋千五百七三戸▲埋沒倒壞家屋千二百三十六戸

農作物の被害は大きい

咸南の今回の水害は死亡者六百名を突破し近來にない大慘害を起したが何分山間奥地のこととて人命を多數なくした割合に農作物の被害は尠い模樣である、農作物の被害は寧ろ負傷者の殆どなかつた咸興平野において著しく咸興平野では水田一萬町歩の內六千六百町、畑二萬八千町歩の內一萬二千町歩が被害を蒙り被害の程度は目下咸南道において調査中で明かでないが何分同平野は咸南米産出の中心地であるから相當被害は甚大だらうと豫想されてゐる

應急の處置は道にやらす

本式の救濟は調査を待つて

生田內務局長語る

生田內務局長は咸南北の水害救濟策について左の如く語る

何分罹災地が交通不便な奥地のことだから被害の程度が明かでなく本府で判らないばかりでなく道でも判つてゐない、しかし罹災民の炊出その他の救助は本府の指揮を待つまでもなく道でやつてゐるから道で負擔し得ぬものを本府で支出してやる程度になるう、道路橋梁の復舊に要する費用は災害復舊費として豫備金中から支出することになるう、どの位の程度になるか判らぬが何分交通不便の所で人跡稀薄であるから大したこともあるまいたゞ北靑から惠山鎭にいたる道路は奥地への拓殖上重要な道路であり至急復舊せしむる必要がある、これが調査には土木課から技師に出張しまた被害の方の調査には社會課か

本府から調査員

咸南北の水害實狀調査のため本府から人を派してゐるからこれ等の出張者が歸つて來たら正確な內容も判明するであらう、本式の救濟および復舊事業はそれからである

からは道路港灣の被害調査のため土木課鈴木技師、救濟事業調査のため社會課から阿部屬、水利事業の被害調査のため土地改良部の水利課員が出張しそれぞれ調査することになつた、これ等調査員の歸城、報告を待ち本府としての具體的復舊又は救濟の施設を講ぜられるはずである

利川道路は交通杜絶

利川から驪州方面および長湖院方面は河川增水のため自動車および一般交通を杜絶した、なほ利川水原間は交通の支障はない。

仁川群山間不通

三日

水害地慰問

本社より記者派遣

高永翰君今夜出發

咸鏡南道はじめ咸北、平北地方の水害は甚だしいものがある交通杜絶し通信機關潰滅のため漸く今日に至つて被害狀態明瞭となつたが一般新聞紙上報道の通りで慘狀目に忍びざるものがある、又本社は罹災地被害者の不幸を察し取敢ず記者高永翰を同地方に特派し、不幸の罹災者を慰問せしむること、した、高記者は今夜出發のはず

昭和三年九月四日

京城日報社

滿洲の虎疫は陰性らしい

死亡者は十數名

本府への入電

滿洲鐵嶺市附近の鰻家店にコレラ患者續々と出し猖獗を極めてゐると情報に接したので警務局では直に關東廳に照會し詳細の眞相を取調べしたところ、三日午後關東廳警務局長から左の如き入電に接した

『鰻家店にて頭痛嘔吐發病並の症狀を呈し死亡せるもの十數名ある趣に付目下係官は該地に出張調査中に付判明次第電報す』

右の電報によると今のところ、何とも判明せぬが多分陰性だらうといはれてゐる

朝の降雨にて、仁川群山線は三日午後十一時天安附近で故障を生じまた京城忠州線は不通となつたが右以外は各地電信電話に異狀なし

妓生見習を氣絶さす

京城府貫鐵洞一八ゴム靴商金炳(二)は三日午後十時頃府內林町八五番地の二番(三〇)および元町一ノ五六李綱淳(二八)と共に授恩洞二二三キーサン見習ひ金月仙(一七)方において、したゝか酒をあふり、午前一時頃同宅せんと門前に立ち出でた處折柄踊り來たつた家主金香蓮の三女キーサン見習ひ金山玉(一七)の仇な姿にうつゝを拔かし、いきなり山玉の手を握らんとしたが、山玉が悲鳴をあげて屋內に逃げ込んだのでそのあとを追つたところ山玉は余りのおそろしさに氣絶し二時間余りも正氣づかないので大騷ぎとなり漸く醫者の注射によつて蘇生したが金炳はこれがため附近の者から悠々となぐられた上、鍾路署に拘留された

放浪の二名は强盜犯人と判る

手引した共犯は行方をくらます

鍾路署では客月末水下町強盜事件の容疑者として二名の浮浪者を引致して嚴重取調べてゐたがそれと別件の豫備强盜犯人なること明確となり四日朝檢事局に送致したがこの二名は府內冠岳町當時住所不定强盜前科一犯金宗瑛(二〇)および慶州郡中部面路伏里四六生れ勞働者前科二犯徐世先(二〇)といひ、本年六月頃府內鐘路一丁目繕盡火災の七十錢で買求め七月中共犯者某の手引で同月二十日午後十二時頃府內昌信洞五八牛肉商李觀浩方附近まで來たが通行人が多きため强盜の目的を果さず、又の機會をねらつてゐた者である、某の行方目下捜査中

肺病におなやみの方に

無代進呈

肺結核の療法と治療原則

防布したるアムリ療法の本著は本誌で世に發表一部紹介（リサーム先生）の小冊子であります。本書は結核者に結核療法の明細を唯一の治療法が書いてあり、やすく説明してあることを至急の方に差上げます、御申込は無代進呈します

相州小田原一四

自然療養社

偽造傳票で詐取す

睨れて居た米屋

【釜山特電】釜山府寶水町三丁目五十五番地米穀商某(三〇)は昨年まで市內富平町二丁目にて米穀商を營んで居たが失敗して前記の所に居住しなすこともなく暮して來たが、その日の生計にも窮する處になつたので、惡心を起し米穀商を營んで居た頃、釜山府內の米穀商が組織する購買組合の事情を知悉するを奇貨として、本年二月以來購買組合の帳簿を偽造し組合員の名義を盜用して偽造傳票計百二十枚へ何れも白米四斗の記入をなし一般購買組合よりの支拂ひがあるかの如くして釜山商業銀行から千四百九十一圓を詐取したことが發覺し、三日夜釜山署刑事に逮捕され目下取調べ中であるが、同人は米穀業を營業中も雜穀の帳簿を誤魔化すなど不正行為ありその筋でも注意中の者であつた

莫市に不時着陸

【ベルリン三日發聯合】無着陸飛行を以つて一氣に、東京、莫斯科間を飛ばんとして二日ドイツのデッサウを出發し壯途に上つたチンメルマンおよびスティック兩氏搭乘のドイツユンケル機は天候惡く遂に三日モスコーに着陸を余儀なくされた

不良歩合は軍人が第一

體温計檢査終了す

朝鮮メートル協會主催の體温計査定檢査の結果は四日間で受檢者總數千六百二人檢査計數二千十四本そのうち不良五百十本不合格二割五分一厘に當たる、猶この受檢者を職業別に分けると

教員一四三▲軍人四八▲銀行會社員三七三▲官吏五四五▲商人三七二▲學生七三▲醫師一〇▲產婆一五▲新聞雜誌記者二三となつてをり、又受檢數に對する不良歩合は一番多いのが軍人の三割九分二厘、商人の三割七分五厘で一番少いのはさすがに醫師の一割九分五厘、次ぎは新聞雜誌記者の一割四分七厘次ぎは教員の一割四分九厘といふ狀況で、その他は二割內外の不良品となつてゐる不良品は大正十五年以前に買つた無檢定品に多く、殊に東京方面からの輸入品が相當あり、これ等は勿論不良品が多かつた、今度新に買はれる方は〇の中に官の檢定印に氣をつけて求められたい

あすからコドモ展

つたがこれは今日までのコドモ展覽會等とは趣きを異にし學理と實際とを合致させる、工藝の範圍・等で殊に幼兒、乳兒、又はこれらの親の參考と生活を注ぐ萬全を期してゐる、一般の母親は必ず見て置くべきはずばらしい蒐集をもたらす事であらう（寫眞は上、會場入口、下、取付けに忙しい會場）

御大典紀念第一回兒童博覽會中京城日報社主催となる同展覽會は五日から十二日まで八日間本社後援の下に三越樓上でコドモ必需優良品展覽會を開くことになるあらゆる種類・玩具・乳器、又は家庭的な器具を有するあらゆる種類を陳列し其の見る人を驚かすため、加藤本社事業部長以下幹部が自ら陣頭に出てこの催しの寫眞を更に彩るために立ち姿さん人々のよき參考にならうといふので陳列の

コドモ必需優良品展覽會

主催京城日報社

學問と實際に基ける

五日より十二日まで……於三階

お子樣方の將來を幸福にする完全なる育兒智識の御参考に供する爲權威ある現代の科學と根據ある經驗とによる優良なる兒童用品陳列

秋セル新柄賣出し……於二階

今秋流行の魁けとして清新なるセル地豐富に新着

御大禮記念牌 豫約募集中 カタログ進呈

京城 三越

高橋正雄師講演會

九月六日 午後八時ヨリ

京城府本町二丁目

金光教京城教會所ニ於テ

九月八日 午後八時ヨリ

京城日報社來靑閣ニ於テ

主催 金光教京城教會所內

振氣同志會

全鮮到る處の有名藥店に販賣す

地方特約店募集

特約販賣店

京城本町一丁目 山岸天佑堂

京城本町四丁目 木村大藥房

京城鐘路二丁目 第一藥品株式會社

電話本局二、五五二番 振替京城一七、八九二番

回春錠

靈藥

モルヒネ 阿片 中毒治療豫防

前代未聞獨創ノ發明

一日嚥ンデ直グ効ガ判メル

モルヒネ阿片中毒者ハ迷ハズ疑ハズ今直チニ試ミラレヨ!!

本劑ヲ服用スレバ其當日ヨリモルヒネ、阿片ノ量ヲ自然ニ減少シ三四日間ニシテ忽チ中毒症ヨリ離脱シ顏貌爽快、精神活潑、食慾增進、便通順調トナリ特ニ中毒ノタメ多年萎靡シタル性慾頓ニ復活シ旺盛トナルベシ

連續十日乃至二週間服用スル時ハ重症者ト雖モ何等ノ苦痛不滿ヲ感ズルコトナク極メテ容易ニ中毒ヲ治療シ全癈ノ目的ヲ達スルコトヲ得ベシ

モルヒネ、阿片ノ嗜好ニ對スル執着心强クシテ之ヲ全癈スルノ意志ナク而カモ中毒ヲ恐ル、者ハ十日間ノ內三日間本劑ヲ服用スベシ

然ル時ハモルヒネ、阿片ノ中毒ヲ完全ニ豫防シ同時ニ習慣性增量ヲ來タス憂ナシ

右ノ外胃痛腹痛時ニ服用スレバ直チニ奇効ヲ奏シ苦痛惡感ヲ去リタチドコロニ完全治癒ス。

定價 大瓶三十錠入 三圓二十錢 約八日分 小瓶十二錠入 八十錢約二日分

到着

京城本町二丁目六十四番地

回春錠朝鮮一手販賣元 池田藥房

京染

御大典記念に日本人の禮服黑紋付の新調をお進めします

黑紋服は直接染工場へ

京都市下京區安政八年創業 京都黑染元 石原染工場

電話下二八六七

伽耶山海印寺探勝

南鮮唯一の名刹へ……

定期運轉

大邱發午前七時半 海印寺着同十一時

海印寺發正午十二時 大邱着午後四時

內鮮向旅館料理完備

大邱驛前 慶尙自動車部

電話大邱四八・四〇

優勝した京電軍に 美しき應援者

武者京電專務令嬢 義子さん 順子さん

全鮮球界に覇を唱へた京電軍、殊に鮮內に與日なき競爭ナイン今やその努力はむくはれて輝々たる跡を施して苦闘の後に來る限りなき喜悦にひたつてゐる事であらう、その京電軍になくてならぬ熱烈なる二人の應援者……京電專務武者錬三氏の令嬢義子さんと順子さんである◇

京城グラウンドで野球のある度毎に、殊に京電對何々の試合の場合にはこの御姉妹は必ずメーンスタンドに姿をあらはし貴賓席の左側に席を占め一喜一投も見逃さぬ程の熱心さである◇

二日は決勝戰の日、三時半から開始されるといふに一時頃から中尾常務の令嬢とともに夙の席に腰を下ろし聲は出さないが、それ以上に京電軍を激援してゐる。三、三の瞬間タイムリー、ヒツトで同軍が次々三點を獲得した刹那、義子さんと順子さんの面にあらはれた微笑は……今日まで殆ど見なかつたものだらう。

「この夏休みにはどこにも旅行致しませんでした代はりに野球見物には毎日十八回もまゐりました。何が面白いといひましても野球以上のものはございません。殊に近頃は京電が非常に強く、全鮮一になりましたので一層にそう感じさせられます」いつか記者が大和町の御宅に訪ね「お二人の御意がさういはれた◇

「たゞ一つ殘念でなりませんのは中央選の師範對京電の試合を見逃した事です。あの日ピアノの會で先生とお約束をしてゐましたので仁川に行きました、先方で遊んで居ましても大へん氣になり一戰もはやく京城に歸りその結果をと思へてはおられぬ程でした。歸城後お父さんに『どうでした?』と聞きますと『勝つたよ』と嬉しさうに答へられました、その時はホツト致しました。今後の爭霸戰にもきつと勝つでせう」……御兩人の喜悦振り京電軍は見事勝つた◇

義子さんは第一高女五年生、順子さんは同校三年生。

赤ん坊ー審査會に就て

大阪兒童愛護聯盟 主事 伊藤保二氏

赤ん坊審査といふ事は可成り以前からわが國では行はれてゐた様ですがこれを科學的に又合理的に實行しはじめたのはわが大阪兒童愛護聯盟がこれを提唱して以來大阪で六回、東京で三回その他北海道、奈良、和歌山、淡路島など全國各地で開催してその都度優秀以上な**好成績**とよき研究資料とを得て來ました、今回京城でこれを實行されたことは半島幼兒界の爲に非常に有益なことゝ信じ衷心から御喜び申す次第であります私共がこの審査會に對するモツトー『審査會は優良兒や品評會にあらず物質でなく人格を具へたものの審査である』といふことです。過般この審査會につきまして久邇宮殿下からの御下問ありその折私は『幼年時代(學校入學前)の體的保健運動にして國民體育の基礎のもの』と御答へしたのでありますつまりこの會はお祭り騒ぎ或は博覽會式に騒ぎたてるのがわれくの目的ではありません、以上の如くこの會は、醫者と識者の區別、前者は兒童相談所、後者は健康審査の勝であつて對照は決して病人ではありません、オリンピツク時代の如く優良な健康兒は月桂冠を頂くのであります、殊にこの會は歐米各國よりもわが國の方が進歩してゐるのでありまず彼地においては**常設的**な兒童相談所はあつても審査會等といふ機關は設けられて居ないのです、この運動を起こした根據はお話した通りですが更にも一つの理は死亡率減退運動の一助としてこれを創始したのであります、ゆゑに世の保健、結核預防等の諸運動には無論賛成でありますがたゞそれだけで總ての愛護運動を完成したとは決して申されぬのであります、進んで積極的保護方面に新機軸を出だしむべきであります。言をかへて申しますならば病氣をふせぐより病氣をしないやうにする運動であります。この趣旨が開催各地に徹底されたものがすこぶる盛んなものでしたが昨年夏水野鍊太郎氏は『農村にまでおよぼせ』と嘱望された位であります

事家の餘力を以て 社會の爲に働け

婦人社會運動の程度 大妻コタカ女史談

この頃いろくの婦人問題とか婦人參政權問題とか消費節約問題とか非常にやかましい時代になつて來ました。婦人問題の多くを占めて居る婦人がこれらの諸問題にたづさはり、いろく研究して來ますことは誠に當然な事でありまして男女共力してこの社會を一歩づゝ平和な**理想境**に進めて行かなければならない責任があるのであります。この意味で婦人が外に出て働きまたいろくの婦人問題の爲に東奔西走するといふ事も誠に結構な事と思ひます。しかしそれについて私達女性が特に考へねばならない事は私達は主婦でありまた母であるといふことです。婦人が職業に携はりまた婦人の爲に社會の爲に東奔西走するといふは私達婦人の天職である主婦たり母たる責任を閑却させこれをないがしろにさせるものであつてはならないと思ふのです。現代のいはゆる知識婦人といはれまた婦選運動の一方の運動をされてをられる方にはまゝかうした婦人の天職をなげうつて居はしまいかと思はれる傾向さへ私は見受けないでもない様に思ふのでございます。私の知つてゐる方でやはり婦選運動に携はり相當社會的にもその意味で名前の知られてゐる方ですがその方は**御主人**は立派な方でその收入で十分家庭生活が出來る物質的生活には何等不安のない方ですが洋裝して朝から夜おそくまで家を外にしてある時など夜分來客があつた時等は主人自らパタくはこりをたてゝ火をおこして茶をすゝめておられ子供はそこらにごろくしてきもの樣もよごれ家中は亂雜で目もあてられない様でもあつたとある人からきゝましたが私はそんなにまでして婦人が外に出なければならないものとは思はれません、七分通りの滿足をまづ家庭に與へ余力をもつてこれらの事をつくすべきと思ふのでありますので自然とこれらの問題の爲に奔走するのは殊獎の婦人がとかまた子供のない方とかまた子供が皆成人してちつとも心配のない婦人がこれらの爲に盡力されて家庭で忙しい人はこれらの婦人に御任せしておいてもよいと私は思ふのであります主人に**不自由**をかけ子供の教育もろくに出來ない様な狀態にあつて家を外にするといふ事は婦人の天職に反するものと思ひます。やつぱり婦人はよく子供を教育し夫に仕へ家庭を樂園の様にしてゆく事によつて初めて完全なものでそれ以上の余力をもつてこれらの問題の爲に盡くされる事を希望いたします。

女子の自殺者は 男の三分の二

殖える殖える……◇……年に約一萬人

毎日新聞をひろげる度にきつと自殺者の記事が見える。生活難のためとか、くやしまぎれとか、或は當てつけに死んでしまふ者が多いが、からもこの世が厭な人が多いものかとびつくりさせられる。さてそれは一年間にどれ位の數にのぼるかを調べると實に驚くべき數にのぼつてゐる。しかも女の小さいといはれてゐる女の方には少くて男に多い。男の自殺者の多いのは思ひ切りのよい所と、それだけ生活に心を傾注してゐる結果といへやう。女も勿論社會苦は感じやうが子供の事など考へてつい死に切れない場合が多からう。次ぎにその表を示すと。

男	女	年次
七四四〇	四九一九	大正十一年
八一九六	五一八一	同十二年
八四三五	五三七五	同十三年
九二一〇	五七一二	同十四年
九一七〇	五八二四	昭和元年

以上のやうな數にのぼつてゐるが、大正十四年及び昭和元年にいたつては一年間に一萬に近い人數が自殺してゐる。なほ大正十一年に七千餘の自殺數であつたものが年々殖えて行くのけ、世の中がいよいよせち辛くなつて行くことを證明してゐる譯である。そして女の方は男の三分の二ほどの自殺者數である事が分る

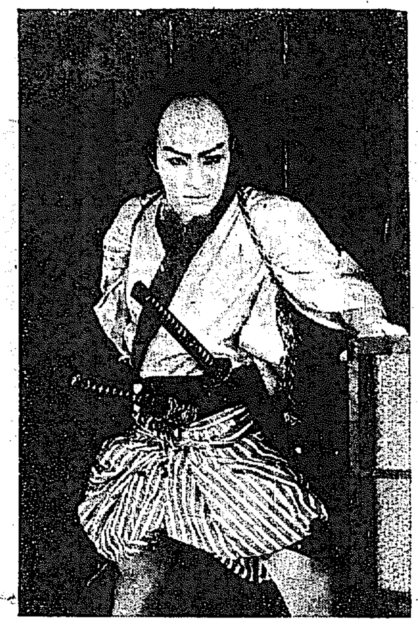

銀蛇……阪東妻三郎主演 (阪妻プロ特作)

みんな間違ひ (六)

おはなし

深山晃作 櫻井紅風畫

イワン爺さんの家へ闖込んだ三人は、ペチカだけしかない家の中を見廻してゐましたがどこにも子熊が見えないので、がつかりして、はア……と大きく息をしました、

「はてれ、ゐないね」

三人は顔を見合せました。二人が悲んだところを見ると、イワン爺さんに赤ひげがないのが間違ひで、熊さんに赤ひげがあるのも間違ひだ、どうしてもさうだ——と郵便屋は小首をかしげてぼんやりと考へ込みました。

「ロシヤ人で管理人のイワンさんはどつちですね?」

暫くしてから郵便屋さんが聞きました。

「俺がそのイワンだよ」

「いや違ふ、赤ひげがないからもよつと違ふやうだ、變だね、では熊さんは?」

「俺さ——だが子熊がゐないのは變だね」

といふのを聞いて郵便屋は眼をパチくりやりながら

「さうく、子熊がゐないのはおかしいね。だが、熊さんは日本人ですよ。だのにお隣さんには赤ひげはロシヤ人のものだ。そこが間違つてゐる。正直にイワンさんのひげと間違へたのだといはないかね」

といつて郵便屋は、どこまでも赤ひげはロシヤ人のものだと信じてゐるのでした

犬のエゾが窓にペチカのところへ前足をかけてほえだしました

「やつ、あの中だ」

赤ひげ熊さんは矢庭にペチカの中をのぞきこみました

「ゐたく、見つけたぞ。俺の子熊だ」

熊さんはペチカの中から子熊を出さうとしましたから、イワン爺さんが承知しません。

「いゝや、イワンのペチカの中へ入つたものはイワンの所有だよ」

さういふかと思ふと、イワン爺さんは鐵砲を持つたまゝペチカの上へ立ち上つて、熊手を高くあげて赤ひげ熊さんをにらみました。

「さア一勝負のものでせうね」

チブスの罹病率

日本と外國の比較

腸チブスの統計として秋口に潮湧を示すが殖える事は統計によつて分るが、わが國では肥料の關係上その患者が非常に多いといはれてゐる、各國都市と比較して見ると次ぎのやうな結果を見る。すなはち大正十二年度の調査によれば腸チブスおよびパラチブスの死亡數

罹生	比例	都市
七六四	三、一七	東京
三二一	三、三一	大阪
一五五	二、二三	神戸
一四九	〇、六五	パリ
三九	〇、〇九	ロンドン
三七	〇、〇九	ベルリン
一三	〇、一二	クラスゴー
一五	〇、〇七	ミユンヘン
一四	〇、一三	ハンブルグ
一七	〇、一二	ケルン
一七	〇、一八	ドレスデン
二八	〇、三六	セントルイス
五五	〇、二〇	シカゴ
一四〇	〇、二四	ニユーヨーク
一五九	二、四三	名古屋
四〇六	六、一七	京都

すなはち最も成績のよいのはドイツのミユンヘンで、人口の〇、〇七の罹病者を出したゞけである、その次ぎにロンドン、ベルリン等の〇、〇九であるが、日本の都市としては東京、大阪、京都、名古屋、神戸を比較すると、京都の六、一七を最高率として、神戸二、二三がよい方である。かやうに歐洲諸國と比較して如何に多いかが分る。これは世界の一流國と自稱してゐる日本として遺憾とすべき事といはねばなるまい。

トマトソース 拵へ方

トマトは今が出盛りですが地方の家庭ではよく喰べきれないでトマトソースを拵へたりまたトマトの罐詰にするものゝ貯藏の一方法ですトマトソースは普通に云ふトマトソースならバター大匙一杯にメリケン粉大匙一杯を狐色になる迄よくいため次にトマト中位のものならば一個を汚れない處だけを去り無雜作に切つてこれを水を加へてつぶします、つぶすと之れが出來ますからよくいたら其處へスープ一合か一合二勺位入れ(又は肉の粗末な處をいためたのを湯を入れ)煮込み、裏漉してから塩を取り鹽、胡椒の味をつければよろしいのですこれが料理に使ふトマトソースです。若し家庭で肉を煮込むといふ場合でしたらスープを用ふ處は只のお湯で結構です。俗にトマトの瓶詰(トマトピユレー)をトマトソースと云ひますが瓶詰ならばトマトを煮て裏漉しにかけ瓶に詰め高溫度で廿分間位煮沸して瓶の首迄までキツジリ詰め瓶を密に封をしておけば宜しいのでトマトを料理にソースにするにはメリケン粉をバタでいためた中へ瓶詰のトマトを入れて(よくかくくがあるからいためる)いためスープなり湯を加へて供する時に裏ごしをしていたゞきます

どんな人を求めるか

求人側の希望

京城府人事相談所に日々職を求めて居る多數の人々に對する求人側の希望條件を調べてみると

一、身元確實なるもの
一、府內に保證人あるもの
一、自轉車に乘れるもの
一、普通學校卒業程度のもの
一、筆跡ある人好のするもの
一、朝鮮婦人なれば府內に親戚あるもの
一、國語を解するもの
一、身なりの綺麗なもの

などである

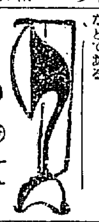

JODK プログラム

九月五日(水曜日)

午前一〇、〇〇 氣象概況、天氣、商況
同一〇、三〇 料理獻立、日用品値段
午後〇、三〇 趣味講座『四季の園藝と生花(一)』 生花流家元補佐 中島錦泉
同三、四五 ニユース
同六、三〇 初等英語講座 笹谷信太郎
同七、〇〇 映畫解說 ジグフリードの復讐『グリンヒルドの復讐』 金永煥 伴奏 TS管絃團
朴錄珠
同八、〇〇 南道短歌數種
同八、一〇 ニユース
同八、二五 寶生流謠曲 大阪 辰巳孝一郎
ラヂオドラマ『惠まれぬ人々』 新星座同人
トリオー、行進曲二、水調三、支那の巡邏兵四、ジヨリーンエロー ヴアイオリン 中野秀雄 フリユート 金戰鎬 ピアノ 清水幹三
時報、氣象概況、翌日プログラム發表

將棋新手合(一)

於東京市日本橋區蠣殼町一ノ四 溝呂木將棋所

香落 △五段 山北緑三郎(東京) ▲三段 建部和歌夫(東京)

(圖は四三銀迄の局面)

上手 △山北氏 持駒 ナシ ▲建部氏 ナシ

△三四歩 ▲七六歩 △四四歩 ▲七五歩 △三二銀 ▲七八飛 △四三銀 ▲七四歩 △同歩 ▲同飛 △七三歩 ▲七六飛 △三三角 ▲七八銀 (以下次號)

溝呂木七段講評

(下手)七五歩と突くのは、力戰趣向であるが、從今の如く香落定跡の研究が微細にされて甚否が判然として來た時に採るのは損んである。

(上手)四三銀と上る對抗法は、敵の玉頭に飛車を振つて決戰する興味の手段である、此局面で五四歩と突いて、敵飛車を壓迫する手段を採る手順に指す人が多い。

(下手)七八銀と上るのは、八筋から銀の早繰りをして、七八飛筋に位を占める含みである。

主治効能
子宮病・血の道・こしけ・月經不順
下腹痛・頭痛眩暈逆上耳鳴・不眠症
腰足冷込・內股引つり・肩凝・息切
ヒステリー・産前産後・つわり・寸白

中將湯

中將湯は全國到る處の信用ある藥店にて販賣して居りますが若し品切の際は御近所の藥店を通じて直接本舗へ御申込下さい

定價
三日分 五十錢
七日分 一圓
十五日分 二圓
二十三日分 三圓
四十五日分 五圓
八十日分 十圓
三圓以上は新案煎出容器附

津村順天堂
本店 東京市日本橋區通四丁目
支店 大阪市南區

何より苦しい 子宮病 油斷は手後れの基

常に頭痛や眩暈がする、腰足が水をかけられる様に冷る、下腹や腰が引つれる様に痛む、こしけが降りる、月經が不順になる等、これは皆子宮の病氣の爲めです

それを等閑にしたり、又無理な療法をとつてゐては大變です。病勢は段々進んで子宮內膜炎になり、膣の諸々方々が膿み、こしけは益々多くなり時には血や膿の様なものが混じつて來る様になります。そして、子宮實質炎や卵巢炎及喇叭管炎を起し、全身的に影響し、不姙症になり、或は腹を切開して出さねばならぬ子宮外姙娠をしたり、又腹膜炎の如き大病を起して命を取られたり不治の心臟病となつたりして遂には取返しのつかぬことになります。又夫婦仲が圓滿に行かないのも多くは子宮病が原因して居ります。皆に御婦人を「生苦しめるのは子宮病であります。故にこれが治療と豫防には決して迷はず、長い經驗と數多の研究を重ね研究に研究を加へて完成し産科婦人科の諸大家が推獎せられ內外に名聲を博せる中將湯をお勸めいたします。服用者からは頗る以上によく利くので何れからも感謝されて居ります。

愛用者優待 レートクレームの大懸賞

—やさしい・面白い— 貳萬貳千名入賞の 素晴しく當りのよい大懸賞

一等 金五百圓 勸業債券 五拾枚宛 五拾名
二等 金五百圓 復興貯蓄債券 五圓券壹枚宛 壹百名
三等 金五百圓 レート調物品 壹個宛 五百名
四等 金六百四十圓 レート石鹸 參個入 六拾錢壹函宛 一千四百名
五等 金三千五百九十圓 レート石鹸 壹個二十錢宛 一七、九五〇名
計 貳萬名

課題
レートクレームを……
御主人のヒゲソリ後に…半グラム
奥様のアブラ抑へに…半グラム
お姉様のお化粧下に…一グラム
お妹さんのヒヤケ止メに…半グラム
坊つちやんのアレ止メに…半グラム
お使ひでした
皆で何グラムになりますか

答案締切 昭和四年一月三十一日限り
抽籤發表 昭和四年二月末日の各新聞紙上にて發表いたします

小瓶三十錢 中瓶四十五錢 大瓶七十錢 家庭一圓四十錢 大きい瓶程お徳用

答案用紙は…… レートクレームを入れてある青い箱を開いて裏の白地全面に左の順序でお書入れ下さい
イ、課題の答案……何グラム
ロ、レートクレームをお買求めになつた販賣店の名と所
ハ、此の廣告御覧の新聞名
ニ、あなたの明細な御住所と御氏名

△御一人で何枚でも出せます多い程當りも多くなる譯です△答案は楷書で明確に御記入下さい△正解者の總數を抽籤で入賞及等級を決定△抽籤は東京にて所轄署員立會嚴正に執行

塗り方 開き封にして武錢郵便切手を貼つて出して下さい(三十匁まで二錢)

更に御愛用の感謝の爲 特別二重賞 進呈
答案用紙として家庭瓶(一圓四十錢)又は大瓶(七十錢)の箱を御送附の方へは前記普通賞品の外再抽籤の上左記特別二重賞品を副賞として進呈

特別二重賞品
1等 金廿 蒲鉾型指環 壹個宛 參拾名
2等 御家庭用 洋銀三組盆 壹組宛 壹百名
3等 製本 レート手拭 壹反宛 五百名
4等 レート粉白粉 壹個宛 廿五錢 一、三七〇名
計 貳千名

答案送り先
(關東方面の方は) 東京市日本橋區馬喰町一丁目 平尾贊平商店 懸賞係
(關西方面の方は) 大阪市東區內久寶寺町四丁目 平尾贊平商店 懸賞係

講座 紡績と生産費（三）

勞働時間

『又余の旅行した各國は凡て一週四十八時間を採用してゐる。併し何れの國も皆二交代制乃至三交代制及び時間外勞働を行つてゐる。勞働時間に關して最も巧妙な法規を設けてゐる國はスイスで、同國では一週四十八時間となつてゐるが外國の競爭を受けつゝある時には一週五十二時間に延長して差支へない事になつてゐる。現にスイスはイギリスフランス等の競爭を受けつゝあるから同國紡績は大部分五十二時間制を實施しつゝあり勞働者は五十二時間以上働いた場合にのみエキストラの賃銀を貰ふのである

（備考）スイスはイギリスより巧妙な紡績品の出來る國。

『二交代制の採用に當つて初めは生産減少を豫想されたが事實はこれに反し生産增加を來した即ち朝六時より午後二時まで、二時より十時まで作業する事によつて婦人勞働者を使用する事が出來、又事實上深夜業を避けることが出來るのである。

『大國の職工は二交代制を嫌つてゐないのみならず寧ろこれを歡迎する傾向あり、殊に女工は喜ばれる。何となれば餘暇に田園で働けるからである。この二交代制は單に生産費を一封度に付半ペニー乃至一ペニー方安くするのみでなく機械使用の度數が頻繁なる結果機械設備の時期を早め、新規擴張の必要を使ふことゝなるのである。』

營業組織

『次に組織の問題であるがランカシヤの工場では紡績と織布を兼營してゐるものは比較的尠い。況や漂白染色等を同一工場で行つてゐるものは實に數へる位のものである。然しオランダ、ベルギー、イタリー、チエツコ等に於ける大きな工場は殆ど皆これ等の工程を同一工場で行つてゐる。これは時間及び運賃の經濟となるのみでなく、流行の變遷に對し敏速に順應する事が出來るので非常に有利である。尤も同一工場でこれ等各種の設備を整へるには可成り金がかゝるがそれより得る利益はこれを償つて餘りがある。』

殖銀と商銀を中心に 貯蓄銀行を設立
新銀行令は明春一月發令か との觀測が有力

朝鮮の貯蓄銀行令に關しては過般の總督府における金融調査會で意見の交換を試みたので大體の成案を得、更に細則の上議會に附議して成案の上發令を見るべき模様である、而して將來の見る處では現存せる金融組合はそのまゝ存續し殖銀と商銀とが主力を合せ、これを中心とした朝鮮貯蓄銀行が京城に本店を置き、更に各地に現在ある支店出張所をそれぞれ朝鮮貯蓄銀行の支店、出張所又は代理店として行務を行はしむる方針となるらしい、なほその時期に關しては明年一月發令三月上旬頃から實施せらるゝものと觀測されてゐる

殖銀の 拂込徴收一月
旱害で延期

殖銀の第二回拂込に關しては既報忠北慶北地方における旱害および其の後、咸北地方を初め各地の水害狀況に鑑み、本期はこれを行はず、明年一月これを行ふ模様であるも、右につき有賀殖銀頭取も第二回拂込は未だ決定的のものではないが旱害および水害の狀況から延期になるであらうと語つた

預金の 最低高引上
三井と住友

【東京電話】三井銀行および住友銀行東京支店は九月一日から特別當座預金の最低高（利子を附する最低額）を五十圓から百圓に引上げ、これは預金の激增に苦しみ銀行利下げのため銀行預金の減少となつたものである

昨年に比し 米輸出激增
米穀輸出入狀況

本府財務局調、八月中の米及粟輸出入狀況は米輸移出高三十六萬六千六百二十二石（內輸出八三四石）で前年同期より十萬九千七百二十六石を增加し本年の累計は六百七十一萬三千三百三石（內輸出一四〇九七石で前年同期より四百十一萬一千七百八十五石の增加を示した又粟移入高は二萬九千八百三十六石（內移入八六〇八石）で前年同期より十一萬二千六百四十三石減、本年の累計は三十八萬九千六百二十一石（內移入七六四五六石）で前年同期より四十八萬六千九百八十石を減じた

八石（內移入なし）で前年同期より五萬四千六十三石減少、累計は百八十二萬四千二十六石（內移入五十九石）で前年同期より七十萬三千百七十五石の減であつた

米穀大會へ 米資融通案 を提出模様

來る十月五日より京城に開催される全鮮米穀大會に提出すべき各組合からの議案は、まだ一ケ所も提出されないが、京城からの提案中、一、米穀低利資金融通の件を提出すべくやゝ內容につき目下考究中である。然し本問題は米穀資金に政府、預金部等の低資を融通を受けて鮮米の取扱を圓滑にせんとする總督府の施米に關し解るゝ大問題であるが、多分提案すること
となる模様である

新粟の 輸入急增 引合

滿洲粟の減收問題が漸く解消されてこれが補給食糧として滿洲粟の輸入を增加するとの見地から鮮內粟の相場は何れも産地との引合せを始したこの結果產地の相場は最近急激な引締りを見せたが、鮮內の大手筋として三井物産、難波久太郎、平間宗氏などは早くも明年の新粟を産地とすでに仲買な引合せをはじめた模様で今年の粟輸入は急增するものと觀測されてゐる。

府倉庫寄託不振
織物だけが良い

京城府營倉庫の京城府內の倉庫における寄託狀況は、數量は總體卯に入

つて入庫極めて少く、その他一般貨物またいはゆる端境期で入庫數減の狀態である、只織物類のみは秋物仕入れの時期だけにいちよるしく增加してをり、八月末現在における在庫高は四萬六萬七千三百六十二個金額百五十一萬一千二十五圓で、これを前月末在庫に比し個數一萬四百八十七金額五萬二千四百五十二圓を何れも減少したるに、受寄倉荷證券に對する金融は三萬四千八百圓、金利は日歩三錢乃至三錢三厘で、倉庫業者以外の金融機關から代出した見込金額は約十五萬三千圓金利は日歩三錢乃至四錢であると

秋繭の特賣値段 協定は容易でない
道當局と製糸家の主張が開き過ぎる

秋繭出廻り期が近づいたので各道では今年の特賣價格についてそれぞれ協議し、すでに京畿の特賣價格は決定を見たが、同價は四十七掛半といふ意外の高値であつた爲に鮮內製糸家は大いに驚きこれが基礎として各地の特賣價格につき重大視を加へてゐる。しかし一方總督府においては最近生糸相場の回復につれ相當の値相場を維持せんとしてゐるので、こゝに少なくも特賣價格について雙方の主張に多大の開きを生じ、この分では各道の特賣價格は前途に容易ならぬ事態となつて來た、即ち三日行はれた忠北、黃海道は道當局と製糸家との間に四掛の開きを生じ、遂に無紀延期となつた、しかしてその他の各道は未だ入札期が決定せぬがこれも大體においても製糸家と製糸家との間に相當の開きがある模様で、今後各道の特賣入札の成り行きは頗る注目されて來た

たが、道當局が四十八掛を主張せるに對し製絲家側は四十四掛で相場合はず、遂に無期延期となつた併し。今後雙方歩み寄りの上四十三掛見當で纏まるかも知れぬ

忠北の特賣を受ける會社は群是製絲鍾紡製絲の三社である

黃海道も延期

黃海道の秋繭特賣は三日同道で可部同生糸、山十各製絲會社の入札を見たが道當局は四十七掛を豫定したに對し、製絲會社側は四十三掛で四掛の開きを生じ、遂に無期延期となつた

全南の 秋繭問題解決
道是調印す

全南における秋繭は全南蠶絲協會が四十七掛五で落札したため木浦の蠶是は一應これが署印を拒絕したが、その後漸く雙方の諒解を得、落札値段で買取ることになつた、これ以上は蠶是協會組合側に於づられた譯であるが、これは左の二つの事情によるものと觀測されてゐる

一、蠶州の秋繭は品質良好で四十七掛五で買つても十分採算がとれる、而して全南蠶

忠北の 特賣入札延期

忠北の秋繭特賣は三日入札を行つ

仁川長崎間の 運賃引下陳情

仁川長崎間の穀物運賃は現在百石八十五圓で、朝鮮郵船會社が獨占的であるが、鐵道局の運賃に比べ不當に高く、仁川長崎航路への移出商の內地への穀物搬出は日本郵船であるが、商船會社が往復で六十二圓五十錢に比較すると著しく高率にあるので、今回長崎取引所、同穀物組合等の連名で朝鮮郵船會社に運賃低減を陳情した

會は土地の地造組合の人々で組織されてゐるので原料も多くを要せぬこと

二、地造組合の狀況に對する反感は可成り深刻で道是は秋蠶を買はねば原料が不足する立場にあること

砂糖需要不振
併し糖價強調

精糖業者の糖價釣上げ策に刺戟されて、砂糖は漸次回復して來たが、四日は分蜜の品騰につれて大阪市況は二十一圓三十錢と前日より十五錢高を示した、しかし京城は相場に一方的に引ずられる傾向で、需要期過ぎと雨期のため不振である

白米の値上げ

京城精米組合では過日來原料の暴騰に伴ひ四日より百キロに付五十錢方引上げ、特等白米二十四圓五十錢一等白米二十三圓五十錢、選米したこれがため公設市場並に小賣商組合も各々一キロ五厘の引上げを行つた、尙白米も右に五六十錢方値上げ後上三十四圓乃至二十八圓五十錢とし何れも同日より實施した

外米躍騰

休日前は筒地値二十三圓十錢京地値二十二圓十錢であつたのが昨三日急に産地値二十四圓と九十錢方の品騰を演じたこれが主因は外米地の在荷例年よりも減少したのと內地の奇價で思惑筋が買込むための買材を誘致しても五十錢方の飛があるた、外米輸入制限令發布以前の外米を內地へ移出したのに因ると

穀物組合長改選

京城穀物組合は三日同合事務所で定時總會を開き、組合長以下役員の改選につき協議した結果、組合長には組合長を除き各部同理事と決定、組合長は杉山富武がすでに辭退しかねて辭表を出してゐたのでこの際これを承認し、その後任として難波久太郎氏が就任した

下旬末局線在貨 八月

下旬末に於ける成鏡北線線を除く鐵道局線在貨は上り四千五百三十噸、下り四千八百噸、計九千三百三十噸にて前年同旬末に比し增加品種は米大豆食鹽等十八種減少品種は炭、水炭石炭等十四種である

古酒銘酒品評會 京城

酒造組合で仕榮る九月二十七日京城府廳で古酒銘酒の品評會を開催することに決定した、審査員は總督府の酒本技師京畿道の佐々木技手である

株式（四日）

京取短期

銘柄		寄付	大引	高値	安値
京取	前	[illegible]	[illegible]	[illegible]	[illegible]
	後	[illegible]	[illegible]	[illegible]	[illegible]
鐘新	前	[illegible]	[illegible]	[illegible]	[illegible]
	後	[illegible]	[illegible]	[illegible]	[illegible]
大新	前	[illegible]	[illegible]	[illegible]	[illegible]
	後	[illegible]	[illegible]	[illegible]	[illegible]
久原	前	[illegible]	[illegible]	[illegible]	[illegible]
	後	[illegible]	[illegible]	[illegible]	[illegible]
東新	前	[illegible]	[illegible]	[illegible]	[illegible]
	後	[illegible]	[illegible]	[illegible]	[illegible]
仁取	前	[illegible]	[illegible]	[illegible]	[illegible]
	後	[illegible]	[illegible]	[illegible]	[illegible]
関新	前	[illegible]	[illegible]	[illegible]	[illegible]
	後	[illegible]	[illegible]	[illegible]	[illegible]
安取	前	[illegible]	[illegible]	[illegible]	[illegible]
	後	[illegible]	[illegible]	[illegible]	[illegible]
朝紡	前	[illegible]	[illegible]	[illegible]	[illegible]
	後	[illegible]	[illegible]	[illegible]	[illegible]
三新	前	[illegible]	[illegible]	[illegible]	[illegible]
	後	[illegible]	[illegible]	[illegible]	[illegible]
金剛	前	[illegible]	[illegible]	[illegible]	[illegible]
	後	[illegible]	[illegible]	[illegible]	[illegible]

算定と日歩

銘柄	算定	日歩	代引枚
京取	[illegible]	[illegible]	[illegible]
仁新	[illegible]	[illegible]	[illegible]
大新	[illegible]	[illegible]	[illegible]
阪新	[illegible]	[illegible]	[illegible]
安新	[illegible]	[illegible]	[illegible]
東新	[illegible]	[illegible]	[illegible]
鐘紡	[illegible]	[illegible]	[illegible]
朝紡	[illegible]	[illegible]	[illegible]
電興	[illegible]	[illegible]	[illegible]
名三	[illegible]	[illegible]	[illegible]
久原	[illegible]	[illegible]	[illegible]

落穗

京取の職員連は大なるを痛感し、黑い人達を迎へて鮮銀へ▲四日入城した木本監事役と大勝ひの懇親よろしきを得ると月濱の挨拶▲しかしお蔭で通り新鮮行事に伴ひ監査役もむづかしくなりましたなあ▲朝鮮では監査も心配る監査役が多いのだが▲成り手のなかつた京取組合長に難波久太郎氏就任したゞ▲ハーソン何かやるな取引所間題か批判は早合點するものが多い▲秋繭も秦繭と同じく特賣の相場が合はず商務局と製糸家とのいがみ合ひ▲肥料組合が肥料屋になり肥料商は戦略の統一を掛けなければならぬ▲そこで肥料屋の三井物産、安部商會に、移入、輸出、製粉、仮稿の三枚をコッソリ▲惡し狙ひを見えない所にかけたのは三井のこれだけか

海外經濟電報

倫敦	對外爲替	一志一〇片一六分一
	鮮銀建値 四日	四五弗八分七
紐育		七〇兩八分一
上海		二六片一六分九
倫敦銀塊		休
紐育銀塊		休
英米富		休
紐米貸		休
米棉		休
印棉		四十五錢
スチール株		休
ナコンダ株		休

東京コール（四日）

普通	九厘五毛乃至一錢一厘	一錢一厘
無條件	九厘五毛乃至	一錢一厘
翌日拂	九厘乃至	一錢一厘

日銀狀況（三日）

正貨準備	一〇八、二九五	減	〇〇〇
限外發行	二〇〇、〇〇〇	減	六〇〇
貸出高	[illegible]	減	[illegible]

鮮銀狀況

	單位千圓	比前日增減
發行高	一二三、五〇〇	減 四〇〇
正貨準備	四四、〇〇〇	減 二三〇
保證準備	七九、五〇〇	増 三〇〇

鮮魚低落

京城鮮魚市中相場は雨天にも拘らず入荷相當に昨三日より暫く物は保ち圏內に止まる傾き低落を見せ更に仁川からも三十八圓見當の六十七貫引からあつた水揚高三千〇六十七貫、賣數一千九百八十一貫（單位十貫匁）

タイ六〇▲アマダイ三〇▲タイ三六▲サハラ三〇▲小ダイ五五▲小シビ一二▲サバ七▲アチ一〇▲メバル一六▲ボラ五▲タコ二八▲スズキ二五▲ハモ二五▲アワビ五〇▲ニベ一七▲カレイ一〇▲上ザツ二〇▲カザキ五〇▲並ザツ五▲カマボコ一四

株式（四日）

嘠りに保合ふ

前場 昨三日後場保合ひの關係で、今朝は內地の苦良好を移して當所も嘠りに寄付いたが、アト內地の落調風附に當所も嘠りに保合つた、かくて昨後場止に比し京取十錢高大新二十錢安東新同事であつた

引際は强調

後場 前場保合の關先、後場は安寄を示したが、アト內地の良好を移して強調の場面を見せた、かくて昨後場止に比し大新十錢高東新八十錢高であつた

保合破れれば 本月末日頃か

過日來味なき商狀を呈してゐた相場も下旬頃以後の出題に端を發し一齊に陷迷したが、これは前月も記錄した如く成込〇反動が其の主因をなして居るものでこれが又短期すればこの上の高値は困まない、而して目先は金解禁と云ふ不安材料が横はつて居るが、之れは政府の對外貿易政策のおどかしに過ぎないからその實行も現在では疑問である斯くの如く材料としてはモウ一段ハツキリした騰き材料として此處少しの上向きがあつても大して慌てる必要なく先づ變動期に本月末から來月初旬と見られて居る併し御大典を國前に硬派の頓想とする東新の二百圓突破の相場を出現するかは至つて疑問とされてゐる

京取に對し 一般に注目す

過日二十五圓五十錢の附値で永らく商內されてゐた京取株も內地株の暴騰と相俟つて好調となり前日は六十錢今朝は七十錢と騰り騰りの場面を見せた、但し京取株は目先に取引所問題と見越し旨味好材料なり、又諸株の品騰も手傳つて居るので五圓臺には買氣旺盛であるが、五月臺のカイがあつたのみである、併し安値には依然買進ひが潜んで居ることであるから今後の成行如何によつては相當の破擴もあるだらうと一般に注目してゐた

阪地のボケ氣味で 概して見送る

前日の品騰は買過ぎの反動に依つたものと見られてゐるが、その騰力は如何にも疑問とされる處もあり、今朝の阪地はダレ氣味となり當所も振はず、從つて買方の豫想するが如き高値の出現も疑はしく、はす。買方は何れも前途その主なるものは利喰的買物の出動なく概して見送りの狀態であつた

最後は 賣方に興味

寄付いたが、二節以降東京は道籠整理のため立會中止となるや、阪地安と相俟つて高値の狼狽的投物現はれ二節は卅錢と暴落し打目待ちの買物に三節は三十八錢と交へたが、アトは阪地安を受けて益々崩れの九節九十錢から五節は更に七十九錢と更に漸落を演じ買方の投物と賣方の利喰急ぎに混亂狀態を演じた

四十錢下げに生れた十一節が又五六十錢方上げは限つて來た、是れを正米との採算から云へば何にも新米期でも一ケ月の金利倉敷料丈けは先物の上鞘が至當であるから必ずしも買方の無理な鞘を買つてるるとは云へないが、然し正米より

期米

阪地の暴騰に 當所も躍騰す
先限卅圓五十一錢

前場 今朝阪地は十餘方下放れに寄付いたが、當所は嘠り合くれに天候觸れを騒念する買物で好嗜でして中限三十九圓四十錢、先限三十圓二十錢と前日の止値より反對に二十一錢高に寄付き、買ⓗ節より戻り待ちの賣物現れ二節二十錢より二節は〇五錢と崩れてアト〇六錢から八錢所に手堅く保み合つた、押さば買はんとする人氣強く九節四十九錢から六十一錢と新高値に吹き上げるや人氣にが崩りと見る人氣沸騰して各店より買物一齊に現れ九節四十錢より止めは五十一錢と躍騰を演じて前場を終つた

東京立會中止で 暴落す

後場 前場は依然として降り止まず一層天候懸念の買氣を注いで居る折柄、東京、大阪高を受けて先限は六十九錢と更に上放れに寄付いたが、二節以降東京は道籠整理のため立會中止となるや、阪地安と相俟つて高値の狼狽的投物現はれ

淺野一派の 腰入れ賣り

地場の大手筋として兵庫の淺野筋が常に市人の注目を惹いて居た京城の淺野筋は目下中限に渉なからぬ賣玉を固執されて居るが、是れは買方に其持する強材料が相當にあつても飽くまで賣り進むとの觀測もあつた

東京期米後場停止

東京期米後場は三十五圓九十錢に寄付いたが、米穀法案新規定第四十六條により立會を停止した

當限に買玉を有するので賣方が渡す丈けの米を受取つて中限に渡す方針である許りか、群山の某筋と連絡を取り多量の渡米を敢行すべき旨に手堅米は形々留まされて

一面には賣方で儲けた地場の平賀天安の橋本一派が舞澗を限度として賣りが出た結果とも傳へられ目下の所其の實相は不明であるが、然し內海筋が中限の買玉を有限に開建したと云ふ說がむしろ有力である許りか、同手は當手では未だ賣米も相當手持ちせる爲め中限で渡す丈けの米を受取り先限へ思惑米と合せて渡し切る方針ではないかとも云はれてゐた

正米

利喰物續出で 商內やゝ賑ふ

今朝の相場は依然暖りの場面を見せてゐるが一般に代引高には大した變化なく、京取は七百三十枚と二百枚を大新は一千三百十枚と二百枚を各々減少した

今朝相場は依然暖りの場面を見せてゐるのでその間硬派の買進みや

新代引激減

利喰賣り續出し商內もやゝ活況であつた、そのうち目立つたものとしては大新東新に對して正崎の買進み松山の利喰買がつた、かくて昨後場の出來高八六〇枚に對し今朝は京取一〇大新二一〇東新五三〇合計七五〇枚であつたうち三〇枚以上の手口左の如し

大新 賣方松山一二〇▲買松山一一〇正崎六〇
東新 賣方松山二二〇正崎一一〇洪波五〇成淵五〇京舘四〇▲買方正崎二〇〇松山一六〇洪波五〇田中友四〇大林三〇

ⓤの今後を注目

從來買方主力の機關店として市場注目を惹いて來たⓤ店が此の先限から目立つた賣建の現れたのに付いては內海筋の軟化とも云ひ、又居る、更に先には前日來此の上鞘二十に買增し銀月に至る七、八千石の新規買出動を目し尚は相當の渡米を敢行せんとする態度である

期米（四日）

▲仁川

	前場 寄	前場 中限	前場 先限	後場 當限	後場 中限	後場 先限
寄	[illegible]	[illegible]	[illegible]	[illegible]	[illegible]	[illegible]
（二）	[illegible]	[illegible]	[illegible]	[illegible]	[illegible]	[illegible]
（三）	[illegible]	[illegible]	[illegible]	[illegible]	[illegible]	[illegible]
（四）	[illegible]	[illegible]	[illegible]	[illegible]	[illegible]	[illegible]
（五）	[illegible]	[illegible]	[illegible]	[illegible]	[illegible]	[illegible]
（六）	[illegible]	[illegible]	[illegible]	[illegible]	[illegible]	[illegible]
（七）	[illegible]	[illegible]	[illegible]	[illegible]	[illegible]	[illegible]
（八）	[illegible]	[illegible]	[illegible]	[illegible]	[illegible]	[illegible]
（九）	[illegible]	[illegible]	[illegible]	[illegible]	[illegible]	[illegible]
（十）	[illegible]	[illegible]	[illegible]	[illegible]	[illegible]	[illegible]

東京現株

銘柄	前日	本日 前引
新鐘	[illegible]	[illegible]
同新	[illegible]	[illegible]
東新	[illegible]	[illegible]
同	[illegible]	[illegible]
富士紡	[illegible]	[illegible]
日石	[illegible]	[illegible]
毛織	[illegible]	[illegible]

大阪期米後場

	前場	後場
東京 前場（先）	[illegible]	[illegible]
大阪 前場	[illegible]	[illegible]

當限 中限 先限：[illegible]

大阪期米晩合 二十八日

	買方	賣方	取組高
當限	[illegible]	[illegible]	[illegible]石
中限	[illegible]	[illegible]	[illegible]石
先限	[illegible]	[illegible]	[illegible]石

兵庫 先限寄付 止め：[illegible]

地方期米

◎下關 先限寄付 止め　前場 [illegible]　後場 [illegible]

◎桑名 先限寄付 止め　前場 [illegible]　後場 [illegible]

◎鮮內延べ（前日）

◎釜山（角丸ケ碼良・出來高）　[illegible]

◎大邱（現物穀良部・出來高）　[illegible]

◎群山（現物丸七・出來高）　[illegible]

◎大阪棉花　當限 先限　寄付 止め　[illegible]

◎後場　當限 先限　[illegible]

期米

今は賣方が光つて居る時である少々位賣い材料が出てもその威力で押へられるから相場の題目を見せても直ビンと來るのはやむを得ない

▲脈が相場師は手をひろげた手仕舞する時が本當の勝負で蹐非が相場に勝つて最後に失敗したのも買進む顛末のみ知つてその頭がどうなるといふ事を知らんだ結果であるして見ると東京の政商筋が當りにまかせ無茶苦茶に手をひろげたあげ句がどうなるか見物である

株式

相場も一時賣り物の出盡を底として一齊に騰したが今朝は暖りに保合漸日本の點気を殺つた

▲既往の東新に鑑し騰値はこの點から二百圓突破の相場が來ると云ふが騰値はこの邊迄少しは目向いてゐるが恐ろ〻に足らずと樂觀してゐる

▲京取株も內株の品騰でポツポツ保管してゐるが、安値には買進まれる狀態である

大豆全部出來不申

正米

京城正米

地場の手持筋は産地側が失張り高張るのと週日の降雨に出廻り皆無を眺めて賣惜む併し實需筋は餘り高くは買はず盧顯な氣味に無商內乍ら氣配として十錢高である三等二十八圓五十錢四等二十八圓六十錢今摺玄米二十八圓三十錢倉入玄米二十五圓二十錢一等白米二十三圓五十錢特白米二十九圓五十錢改良和八錢六厘在來和八錢四厘大豆群山十八圓八十錢讀穀十八圓四十錢金什十八圓卅錢

期米の續騰で 手持筋賣惜む

天候の不良と期米の續騰に手持筋は何れも賣惜んで居る所へ內地からは白米の注文が渉なからず入込んだ爲め、各精米筋は原料の買附に奔走せるも適品が見つからない狀態であつた因みに本日の出來値は㊥九十三等二十八圓九十錢四等二十八圓六十錢㊥四等二十七圓五十錢上物八錢方高在來籾八錢三厘一等白米丸七用三十一圓六十錢精米組合一等白米三十二圓新米十二月限手渡しの先約㊥の三等米十九圓六十錢所で前日より一、二十錢高であつた

大豆 群山通瞬三等十八圓九十錢長淵十八圓二十錢天安平淵十七圓所なるが滿洲品の割安と作柄が餘り惡くないので一般米商に比し伸悩みの狀況であつた

仁川穀物出入（四日）

	船	後	陸
米（叺）	[illegible]	[illegible]	五九七
玄米（叺）	[illegible]	[illegible]	七三九
大豆（叺）			一〇二五

移出

白米（叺）		三九七五
同二斗入（叺）		四〇二九
玄米（叺）		九七五
大豆（叺）		五七九

安取粟取引

三日の滿洲粟相場は左の通り

	前場 九月限	前場 十月限	後場 九月限	後場 十月限
寄付	六一〇	出	六一五	出
高値	六一〇	來	六一五	來
安値	六一〇	不	六一五	不
引値	六一〇	申	六一五	申
出來高	一車		一車	

各地の天氣（四日午前）

東京 曇天	大阪 晴天	神戸 晴天	下關 晴天
福岡 晴天	釜山 曇天	木浦 曇天	群山 曇天
元山 雨天	京城 雨天	仁川 雨天	大邱 曇天

[illegible]

京城手形交換高（四日）

枚數	一、八五三枚
金額	三、九四九、三〇五圓

市中米標準値

九分搗	二八圓六〇
白米	二三圓五〇
仁川白米	三一圓六〇

大阪三品

	前場	後場
當限	[illegible]	[illegible]
先限	[illegible]	[illegible]

大阪砂糖前後場

	寄付	大引
當限	[illegible]	[illegible]
先限	[illegible]	[illegible]

◎鮮銀 ◎現物相場 ◎滿洲生絲 ◎大阪綿絲 ◎二十五センチメートル　[illegible]

延米株式 ⓗ商店 群山本町 電話 六一 六一一 二〇二 振替口座京城一〇〇三三

寫眞は本町二丁目ワタナベ

薩摩義士傳（百六十七）

（上田上映）
中村兵衛作　神保朋世畫

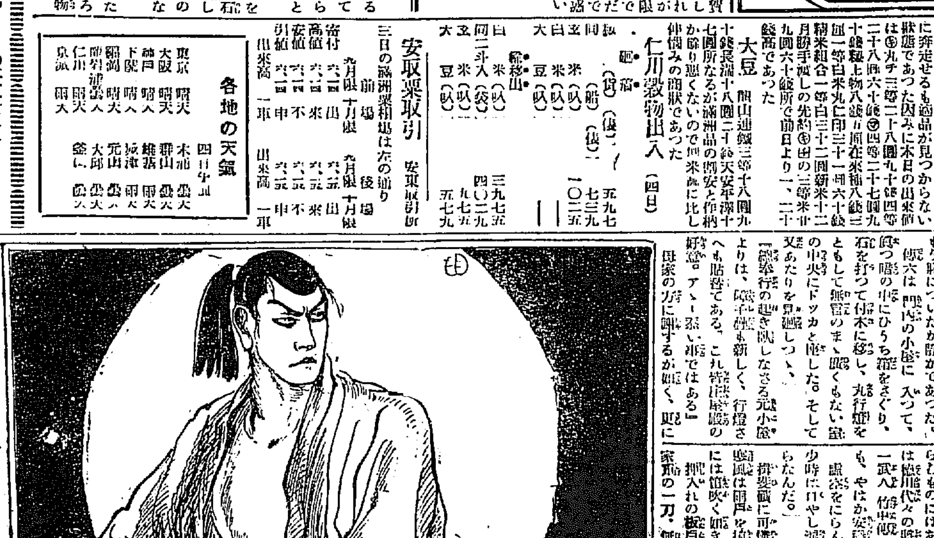

其夜の居瘦

五人の影も見えずなるまで見送つた仲間傳六は、太息吐いてあの窓に戻つた。

母家の庄屋太田八右衛門一家はもう寢についたか靜かであつた。

傳六は門內の小屋に入つて、燈つ暗の中にひら箱をさぐり、火石を打つて付木に移し、丸行燈をともして無言のまゝ眠くもない室の中央にドッカと座した。そしてあたりを見廻しつゝ、

『御奉行の退き跡しなさる光小屋は、障子襖も新しく、行燈さへも貼替てある。これ皆庄屋殿の好意、アヽ嬉い事ではある』

母家の方に謝するが如く、更に元小屋と思ふ方に向つて、御家老の御意

『今日も今日とて、御家老の御慈悲。それにそむくにはあらねども、この傳六が生きてをつては必ず、御家名に禍を及ぼすであらう。日外、大坂に上つて、平田家金兵衛殿に掛合ひ、金藏したるその時の顛末を何者が日野先五郎に洩らして、か、金兵衛夫婦の前額に、この傳六が切腹せんとしたるを、おどしの狂言と見なしたか。同心から、金兵衛になつ得せしめたを、入れとわざはいはかゝるまい。賦で、はおどしの狂言と見るか、アヽ正しき行ひが、ゆがんだ目にはゆがんで見える。さりながら爰を御家老におよぼす時の一大事、この身さへなくば平野屋の一事は、へば〳〵二十九歳は惡い歳であつた、爰の與作夫や、從兄の政八が、この身を案じて、一殊も早く江戸へ歸るを樂み、一日千秋の思ひで待つ所の其の政八。これら貧ゆる御用破れかぶれ、誰にも罪なく死ぬる事、すぞに御家は世を記れ

物を投げ出した。

『われ等の御先は腹切れとて腹に傳へられたものではなからう。然しながら家名を傷づけぬ爲め、潔く正しく終りを全ふせん爲、御家老のお身安泰を願ふ爲の死、腹先も傳六の願、ひとへにお赦しあるや』

……やがて觀念に徹して傳六が不覺なりし申譯仕らん』

心なしか行燈の灯は油盡きてかすか、眠汲んで細い氣を起した。』

忽ち一閃抜刀を白刃を暗い行燈の灯にかざして双眼双掌を睨みつけた。そして物淒い笑を洩らして靜かに睫を閉げた。

隣れ江戸邸のお小人目付、藤澤中の番待にその人ありと知られた、前途希望の若者も、薩摩藩の爲に三又川治水工事の犧牲となり、こゝに悲慘な最期を遂ぐるに至つた。

上府中の主從を存する事、頭に向つて隠居し江戸表に向つては故藩の先蹤に一禮し、聖ある主の宗れつゝ深く一頭を頭に突したのであつた。

戰爭の今年跡、ずべ〳〵と頸に觸られてゐた。

る迄九代におよべど、朝廷に職したてまつて今日まで朝り傳め露しめたてまつりし天晴により、鰕代かの後には滅亡せん、われは決してその抜擢たる、江戸役人をもらむものにはあらず、たゞらむは徳川代々の將軍……今に見よや一武八、伊中傳、六のうらみのみでも、やはか安隱に置くべきや』

顏容をにらんだ形相恐ろしく、少時に口やし涙の頰に傳はるを知らなんだ。』

押收硯に可憐な千鳥の聲はする颯風は雨戸を揺め、障子の破れ穴には嵐吹く狐き霜かした』

押入れの板戸を開いた傳六は、家寶の一刀、無銘にして稀代の銘

京城日報
月曜夕刊
本紙朝夕共十二頁

冷かな山氣と
涼しい海風を
一丸にした
爽快な藥味をもつ
セイカイの
御活用は今!!

飲酒の前後に
過食や過飲に
芝居や活動に
心身の疲勞に
煙草の代用に
口熱や口臭に

かゝるときに召し上れ
効め確かです

恐しい傳染病菌は凡て口中を經て胃腸に入るものですから附節病殺菌力强大のセイカイ數粒を絶えず口にせられることが自衞上最も必要なことであります

殺菌衞生口中香錠

セイカイ

（清快）（登錄）

定價
袋入　十錢
函入　廿錢
メタル型容器附　卅錢
印籠型容器附　五十錢
德用瓶入　大一圓　小五十錢

各地の著名藥店に販賣す

大阪堂島
高橋盛大堂藥局

特價提供

新製機成ル↓

切齒車
鉄板ブーリ
木枠杖塩地
大歯車玉押

一号型稲麥扱機

代理店募集　カタログ進呈

日進農機商會
大阪市港區[illegible]

增訂第[illegible]版

英國工學士　關口定伸先生著

原理及實驗 電氣學精義

定價金三圓八拾錢　送料四拾五錢　代引六十錢

[illegible]

第三版

上田作一先生著

受驗資料 自動車の操縦と修繕

○運轉手たらんとする諸子よ
○何よりも先本書を繙け

定價金二圓二十錢　送料三十五錢　代引四十五錢

[illegible]

第五版

麻生幸二郎先生編

最新雄辯 五分間演說挨拶

○雄辯を練れそうして○
○社會の落伍者たる勿れ○

三五版洋裝　天金寫眞本　總頁四〇〇

定價金一圓　普通送料八錢　代引送料金拾四錢

[illegible]

最新版

高橋悠久先生著

遺愛譯 日蓮聖人法語

○不世出の大聖人の法の御聲を聞け○

四六版總布裝入函箱　總頁三百七十五

定價金貳圓　普通送料二十二錢　代引送料二十四錢

[illegible]

第拾三版

光雲齋雄甫宗匠著

池の坊流 生花手ほどき

（圖解壹百四十葉）

○大好評賣行如飛○
○初心者の理想的教授書○

四六版大和綴　上下全二冊　兩入製箱附

定價金九十五錢　普通送料拾錢　代引送料拾四錢

[illegible]

發行所　大阪市南區[illegible]　松要書店

アセモタダレ最新治療劑

シッカロール

いつも湯上りにはきつとシツカロールを御つけ下さい、アセモが出來たりタベレたり致しません
特に御兒達の皮膚を丈夫にするにはシツカロールに優るものはありません

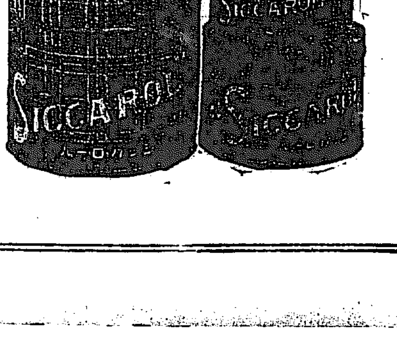

乳兒完全哺育料

犬印 滋養糖

お兒達を牛乳で御育てになる場合には牛乳中に「犬印滋養糖」を加へ人乳と同等の成分にしたる滋養乳で補育なされることが最も肝要です

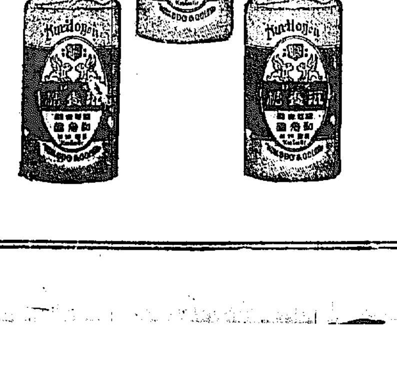

小兒御婦人用

特質 シッカロール石鹸

お兒達や御婦人の軟かひ皮膚保全には是非シツカロール石鹸を御使ひ下さい

頓に重要性を加へた第九回國際聯盟總會

軍縮に一道の光明を與へん 商議さるゝ諸問題

【ジュネーヴ三日發】國際聯盟第九回總會はいよいよ三日を以て開催された、今回の總會は國際聯盟理事會非常任理事國改選を行ひ併せて國際聯盟軍縮調月案創定の目的を以て回をかさねることすでに五十回何等の成果をも收め得ざりし軍縮準備委員會の報告につき慎重なる討議を行ふと共に聯盟的意味として國際平和史上に貢獻せる不戰條約締結直後の空氣に鑑み常に遲々として進まざる聯盟の軍縮事業に一道の光明を與ふべく出席各國代表は全幅の熱意を傾注するものと見られてゐる

安全保障問題

しかしてケロッグ氏提唱の多邊的不戰條約は一般的軍縮と密接なる關係ある安全保障問題に資する所大でロカルノ保障條約に次ぐものであり同時に聯盟の安全保障事業を促進すべき力ある根據を與へるものと聯盟當局を初めとして不戰條約調印各國も認めてをり從つて聯盟は本總會において更にこの根據の上に安全保障問題の解決に邁進すべく昨年來チェッコ外務大臣ベネシュ氏司令の安全保障委員會において作成されたる安全保障條約案に最後的決定を與へ以て一九二九年以後の細目協定に着手するはずである

理事國改選

一九二六年度の第七回總會において選出されたる非常任理事國選擧規則により現非常任理事國にして就任三ヶ年任期を以て選出されたるコロンビア、チリおよび支那の三國は本總會において改選されコロンビアの有するラテンアメリカ派の一席はヴェネズラに與へらるべくオランダの一席は本總會に於て聯盟復歸をなすべきスペインによつて占められるものと見られてゐるが支那は據てより現下の支那時局の重大性に鑑み聯盟と緊密なる關係を持續することは極めて望ましき事であるとの意を表明し更に今後三ヶ年理事會員として再選されたき旨を強く主張するものと觀測され支那問題が總會に持ち出さるべき可能性が濃厚なる現下の空氣に鑑み本總會の主要議題の一を占むるものと聯盟當局は見てゐる

國際司法裁判所判事選擧

常設國際司法裁判所判事たりしバセットムアー（米）氏の後任として聯盟國四十四ヶ國より指名されたる前アメリカ國務長官チャールスヒューズ氏は本總會において正式に選擧確實と見られてゐる殊にヒューズ氏の當選はアメリカの國際法廷加盟問題を促進するものである

財政補助問題

更に總會は本總會において[illegible]國に對する財政補助問題國際協定作成に着手を常設委員會に許すべく同時に非侵略國の爲に設けらる國際戰時救援基金に關する一國案につき討議するはずである、なほ主要議題は左の如くである

一、全權委任狀審査報告委員の選擧
二、總會議長の選擧
三、議事日程の審査及採擇
四、諸委員會の任命及び其の委員長選擧
五、總會副議長六名の選擧
六、理事會及事務局の事業並に總會決議の實行に關する報告
七、三非常任理事國の選擧
八、奴隷條約
九、國際聯盟新館の建設
十、國際法典編纂事業
十一、アルコール問題
十二、國際聯盟と其の下に設立されたる各種の協會又は團體との關係
十三、經濟財政機關の事業報告
十四、交通々過機關の事業報告
十五、軍備縮少會議準備委員會の事業に關する報告
十六、安全保障仲裁々判委員會に關する報告
十七、聯盟保健機關の事業報告
十八、阿片其の他麻藥類取引に關する諮問委員會の事業報告
十九、青少年保護編纂委員會の事業報告
二十、知的協力國際委員會の事業報告
廿一、千九百二十九年度の國際聯盟豫算
廿二、常設國際司法裁判所判事選擧

聯盟總會議長

【ジュネーヴ三日發】國際聯盟總會議長は駐獨デンマーク公使ヘルルーフ、ザーレ氏が選擧された

安達大使が副議長

【ジュネーヴ三日發】國際聯盟總會は安達大使を副議長に選擧し執行委員會の一員とした

列席五十一ヶ國

【ジュネーヴ三日發】今回の國際聯盟總會に列席した國家は五十一ヶ國で欠席國は亞爾然丁、秘露、ボリビア、ホンヂュラスの四ヶ國に過ぎぬ大盛況である

中間稅率は應諾し難い

暑休明け定例閣議で 田中兼攝外相報告

【東京電話】政府は暑休明け最初の定例閣議を四日午前十時から首相官邸に開き田中首相以下各閣僚出席しまづ田中兼攝外相より對支問題につき報告し國民政府の中間稅率實施問題については國民政府は明年一月一日より國定稅率を實施するまでの中間稅率を十月一日より施行したき旨芳澤公使に諒解を求めて來たので、芳澤公使は一九二五年關稅會議は七種類の附加稅率適用に同意したが、今日で既に事情も變遷し、日支條約問題に絡んで日支外交關係は常態にあるとは言ひ難いとの理由を以て、回答し難き旨回答し、政府にも報告して來たが、外務當局も支那稅率による協定稅率が成立の見込みはないが、今回國民政府の申込んだ稅率內容は一、關稅會議附加稅率其の儘なりや否や二、差等稅率適用要件如何の二點が不明であり、國民政府がさきに條約廢棄の擧に出でた、稍ともすれば自主を實施せんとするに於ては同意し兼ねるから、前記け列國と協調の上決定すべきものと思ひ政府は暫く注視研究の態度をとりたいと述べ各閣僚の同意を得た次いで白川陸相よりコンパイル事件、濟南の關外撤退問題と自衛衞兵[illegible]

經濟審議會の委員の詮衡終る

四日の閣議に上程す

【東京電話】政府は經濟審議會の第一回總會を遲くとも來る十五日までに開く豫定で委員の詮衡中であつたがいよいよ左の如く決定を得て手續き終了すれば四日の閣議に上程するはずである顏觸れは

會長 田中首相
副會長 中橋商相 山本農相
委員 山本悌二郎 堀啓次郎 湯川寬吉 木村久壽彌太 團琢磨 稻畑勝太郎 阿部房次郎 佐藤昌介 藤山雷太 伊藤治郎左衞門 大川平三郎 子爵牧野忠篤 長崎陸二 橋本圭三郎 堤清六 今井五介 若尾璋八 土方久徵 [illegible]

の二十名であつて問題の中心は經濟國策樹立の要綱を確立とするものである

收入の幾分は總督府に殘す

國有財産法施行について 大口政務次官語る

【東京電話】植民地に國有財産法施行の爲政府は各植民地の國有財産狀況を調査して歸京した大口大藏次官一行は目下調査結果を整理中であるが大口次官は語る

朝鮮の國有財産には未だ拂下乃至整理すべきもの多々あり其の價格の見積りも總督府の調査では昨年三月現在で八億三千萬圓となつておるが正確とは言へない、依つて國有財産法を施行して整理する必要がある、然し總督府でも該法の施行には反對してはゐない、たゞ國有財産全部を國庫所有に歸屬せしめ、其の收入全部を一般會計に取ることは從來の事情からして困難であらうから幾分は總督府に殘すと云ふ樣な妥協策をとらねばならぬ事になるかも知れない、同法施行は勅令で出來るので調査進行次第では明年早々から施行出來ぬ事はないと思ふ、尚臺灣樺太等の國有財産も同樣調査の豫定である

交渉を一切進めず

支那の態度に鑑みて

【東京電報】政府は矢田總領事擁護等の諸懇請を求めた結果外務省首腦部は支那時局並に國民政府の態度等につき詳細を知悉したので左の理由により國民政府が反省の實を示すまで條約改訂および濟南事件については當分形勢を注視し交渉を進めざる方針に決した

一、國民政府の態度は昨報の如く反省の實なく事態は却つて惡化してゐる
二、即ち上海福州厦門方面にては排日排貨の實行運動が逐日熾烈を極め日本に對し示威的態度を示してゐる
三、殊に芝罘附近南軍が日本汽船を砲擊したるは全く挑戰的態度である

御大禮の奉祝夜會

方針決定す

【東京電話】內閣總理大臣大禮奉祝夜會は御即位禮當日御一回を開き大正天皇御即位當時の先例によつて夜會を行ふことに方針を決定したが大體左の如くなろうと

一、夜會場所、首相官邸（目下工事中）
一、期日十一月十二日午後九時より十三日午前一時頃迄
一、招待範圍、皇族、宮中席次一階外交團、在京勅任官、大禮使高等官、貴衆兩院議員實業家新聞通信關係者約二千名

新黨俱樂部

交渉團體は確實

【東京電話】民政黨の三派代議士の參加で新黨俱樂部はいよいよ確實に二十五名の交渉團體に達したので同俱樂部は四日議院事務局に正式屆出でを行ひ五日各派交渉會にも中野、津崎、沼田の三代議士を出席せしめることゝなつた

總裁の意嚮を傳へて極力慰撫

調停に立つた三氏 不平組の四氏と會見

【東京電話】民政黨紛擾に關する調停委員齋藤隆夫、增田義一、岡崎久次郎三氏は四日午後四時半上野精養軒にて田中、小寺、森田、樋口の四氏と會見、午前中濱口總裁と懇談した結果を報告し特に濱口總裁の意向として

「斯る問題の起つたのも要するに民政黨が勢力が大して花野が增ゑ本領に添はねばならぬと言ふ愛黨心の發露に基くものであるから、互に兄弟のよしみをもつて膝を交へて意見を交換するに於ては圓滿に解決することゝ思ふ自分としても斯る問題の起つた原因として我が惡く然にも無沙汰をした爲めと知つてゐるが、幸元氣も回復したから、今後力めて黨の第一線に立ち、且つ諸君の意向も充分聞けば自然不平もなくならう、自分は黨の刷新については同感であり充分諸君の調停に添いたい」と傳へた上四氏の意見を徵し極力慰撫に努めて六時會見を終つた、なほ樋口氏は五日濱口總裁を訪問懇談することゝなつた

總裁に一任

森田氏語る

【東京電話】民政黨不平組首領と目される森田茂氏は四日正午本部に顏を出したが左の如く語る

今度の問題については總裁が中心となつてやると思ふから私は總裁にまかすつもりだ、對支問題については絕對に小寺、田中兩氏の意見に反對である、要するにこの問題は小寺氏等が自分達を削ずつて行かうとしたとが大きくなつたのが原因であらう

林總領事

【奉天特電】林總領事は本日いよいよ歸朝することゝなつたが總領事は滿鐵側に一週間と稱し居るも何故か夫人女中その他同伴を許さず不思議とするのは貨車一輛を借切りといふ大々的の兩策で或は總領事はこのまゝ引あげるものでないかとも見られてゐる、兎に角その裏面に何事か重要密議が伏在してゐるらしい

總督府豫算大藏省に提出さる

水田司計課長が携帶 三日着京即日提出

【東京電話】總督府の明年度豫算は三日着京した水田司計課長が携帶して來たが即日大藏省に提出した明年度豫算總額は二億四千二百余萬圓で本年度實行豫算より二千萬圓の增加となつてゐる

學校教練用銃器拂下

差當り二百十挺

二學期から新に行はれる城大外豫科學校六校の學校教練にはまだ銃器彈藥等の武器がないので著手できぬ教練を受けつゝあるが、かくては學校教練の效分がのらず士氣の上にも關係すると軍務局では陸軍省に重銃の拂下を交渉中であつたが、今回城大と豫科は合して三十挺、その他の專門學校は一校各三十挺つゝ、また新義州中學校にも三十挺都合二百十挺が拂下げる旨陸軍省から通知があつた、この銃器は卅三年式の騎銃で一挺十五圓の割となるさうである

鎮海要港の由來と伊藤春畝公の雅懷

御用係作間應雄中佐語る

橋口生

被色茫々として近き將來の軍港に出現むせんで將士の感慨やすた無限の秋、加藤寛治大將閣下の旗艦七十二隻艦艇相ふくんで近く鎮海灣頭にその雄姿を現はさんとす。を指呼の間に語る然もわが國海軍の巨將加藤寛治大將の來鮮こそはまた更に新機軸を劃する大事である。[illegible]

中佐は日頃から同大將に私淑するの人、今回の來鮮を心から歡迎してゐるがお膳立だけ鎮海要港について史實を語るところまた委曲を盡くしたものがある。記者の訪問に對して同港が海軍要港になるまでの史實をこゝろよく語つた。

× × ×

鎮海が海軍根據地として重要視された事は明治卅四年頃で既に露國艦隊何れもこれに倣つて軍艦を派したのである、殊に卅四年以後は露艦が頻繁に出沒する行動一層露骨になつた即ち馬山浦に土地を買收し要塞地とすべく貯炭所を設置するやら着々その爪牙を現して來たので我國でもこれに對抗した。日本政府でも鎮海灣に着目し直に馬山浦に土地を買收し軍事に備へたのである。かくて日露の風雲急をつくるや我卅七年一月十二日には我海軍は巨濟島松眞に根據地を置いた。同年十二月十五日には右根據地を鎮海防備隊と改稱した。更に翌卅八年二月より五月まで東鄕大將閣下の聯合艦隊根據地として巨濟並に鎮海水道附近の警戒に從事し艦艇演々訓練を重ね將士の意氣凛然として未だ戰はざるに敵艦を壓倒するの氣概を示した。我海軍訓練の威力は眞に物凄き程で西灣にあつた一小島牧島の如きは實彈射擊の爲山容全く崩れ變態を止めざるまでに至つた。かくて日本海海戰の將士は腕鳴り肉躍つて待ちに待つたが五月二十七日遂に信濃丸より『敵艦見ゆ』との警報に接したので聯合艦隊は鎮海灣から敵に邀擊した。命令一下二回に亙れず、さしもに強きを誇つた露國艦隊を邀擊して千古の大捷を博したのである。」

× × ×

「平和克復後明治三十九年三月二日伊藤博文公は統監として着任された、間もなく三十九年八月二十七日には鎮海を軍港と豫定せる旨韓國政府の官報を以て告示された。これで同四十年三月海軍用地買收として授受を終了し茲に初めて我海軍の有に歸したものである。現に忠清道知事申錫麟氏はその時韓國議政府參贊として多大の勞があつたといふ。」

× × ×

「明治四十年十月には大正天皇陛下が皇太子として御來韓あそばされた際、鎮海灣御立寄りの上親く御視察あらせられた。翌四十一年には韓國皇帝陛下西巡御巡幸の際伊藤統監は親く扈從して御視察申しあげ鎮海灣にも御案內申しあげたその際伊藤公の詩がある。」

即是東洋第一關
水軍落影擁山關
想昔激戰沈艨艦
成敗分來反掌間

偉人の雅懷千載不朽のものあるを偲ぶ。因に鎮海要港と改稱するまでには左の如き變遷があつた。明治四十二年六月三日鎮海灣防備隊査委員任命、同四十三年四月一日臨時海軍建築支部を置かる、同四十四年一月一日鎮海要港部設置決定公示、大正五年四月一日鎮海防備隊設置、大正十二年四月一日鎮海要港部を要港に改む。」

水害義捐金募集

【本社の取扱開始】

咸鏡南北道および平北道諸地方の水害は實に甚だしいものである。交通杜絕し通信機關破滅のため報告の到ることが遲かつたが今や到る報告は一報毎に慘狀を極めてゐる。罹災者の悲慘なる有様は實に見るやうなものがあり、察するに餘りあります。本社はこの不幸なる罹災者同胞のために救恤、義捐金の募集を開始し、その傷痍の端に報ずることゝいたしました。これ蓋し多數同胞の危難に對するわれ等當然の責務であります。

同胞各位はその多寡を論じません。いづれも不幸なる同胞の罹災を憫察する慈心として確實にお取つぎいたします。罹災の困苦は實に痛切にして、救恤は急を要するものであります。何卒奮つて速かに應募されんことを望みます。應募者は京城日報社事業部『水害義捐金募集係』に申込まるゝことを願ひます。

昭和三年九月五日 京城日報社

水害義捐金（四日）

一金五百圓 京城日報社
一金五百圓 每日申報社
計金一千圓

家屋倒潰して六名下敷となる

幸に一同微恙も負はぬ 昨夕壽町の椿事

府內壽町二丁目七番地藤田九一氏所有の壽町の同氏キルメ製作所は四日午後六時十分突然日來の雨に緩み降りしきつてゐるさ中に、ごう然たる音を立てゝ崩壞したので、近所の人はその音に驚いて飛出したが、折柄キルメ製作に從事してゐた職人六名は何れも下敷となつてゐたので大騷ぎして助出し救護に努めた結果幸ひ一人も怪我を負つたものもなかつた。同工場は總建坪廿六坪であるが、二棟になつてゐるので倒れたのは道路に面した方の一棟で十二、三坪のものらしい損害は下敷になつてゐる機械がどうなつてゐるかまだ判明しないので詳細不明だが先ず千圓位といはれてゐる。」

第十八聯隊青島着

【青島四日發聯合】三日夜二時の御用船にて到着した第十八聯隊本部および所屬部隊の一部は四日午前上陸宿營についた更に本日二時の御用船で步兵砲兵到着の豫定

戴天仇氏 註伊公使に

【南京三日發電】國民政府伊太利駐剳公使は戴天仇氏と決定し近く正式發表のはず

水道規則

內務局土木課では水道規則を立案し目下關係各局部に細附し意見を徵してゐる、この規則現行水道規則が官廳內の訓令にして外部に効力のないものでかつまた現行訓令中には幾多改正すべき點があるので外部にも効力ある水道規則を發布し現在の訓令に代んとするものである、なほ現在の訓令によると官營水道はこれによつて取締ることが出來るが民間の水道には適用困難な點があり、民間水道は鎭南浦の三ヶ所ですでに實行し咸南の北靑でも施設せんとし、これ等私設水道の取締上からも役所外に効力を生ずる水道規則制定の必要があるのでこの規則は都合に早く發布を見ることになろう

滿州派遣部隊歸還日時

步兵第七十九聯隊 六日午前六時十分 京城驛下車
步兵第七十七聯隊 六日午前八時四十六分 平壤驛下車
旅團司令部
野砲兵大隊（一中隊缺）及工兵中隊 七日午前六時二十五分 龍山驛下車
騎兵中隊及野砲兵一中隊 七日午前九時十五分 龍山驛下車

米亞連絡運輸會議

【東京電報】歐亞連絡運輸と相まち世界一周運輸連絡を行はんとする米亞連絡については十ヶ年にわたり交渉纏約中のところいよいよ來る十一日より三日間鐵道省で會議を開くことに運ばれた、參加者は鐵道省、滿鐵、朝鐵、郵船、商船、日清汽船、近海郵船、日清汽船、シピ、アール、ダラー（米）等で支那側は特に代表を派遣せず日本に一任する形となつてゐる

京鐵軍敗る

【大連電報】京城鐵道軍對滿鐵クラブ第十回戰は四日午後四時より滿鐵クラブ球場に於て滿俱先攻にて開始結局七回にてコールドゲームとなり八對五にて京城軍敗る閉戰六時半

辭令【東京電報】

府立醫院書記 兒玉源吾
任府理事官（七等）

會

龍路小學校同窓會 九日午後一時より同校講堂にて開催男女合同會費五十錢
カナモジカイ京城支部 例會は三日午後七時から本社來賓室で開催支部機關雜誌發行の件其他を申合せて午後十時半散會

人

◇三浦計氏（平壤日報支配人）四日朝入城朝鮮ホテルへ◇福島莊平氏（平壤實業家）同上
◇安角仲藏氏 五日朝入城巴城館へ
◇加藤正雄氏（工學博士）萬國動力會議に出席のため四日朝入城同夜第七列車にてシベリヤ經由ロンドンへ

茶話

▲政務總監わざわざのお成りで▲赤ん坊審査會はいよいよ面目を施した形▲が施せば施しても上い程に誇大を詫りうるのはわが社のため茶話子も恐悦至極だ▲總監が赤ン坊を愛撫したりすると▲くだんの赤ン坊恐悦してよろこぶさまは茶話子の恐悦以上である▲赤ン坊はうれしいからよろこぶのでうれしくもないのに笑つて見せる大人の邪氣はマルでない▲邪氣のあるところ必ず惡をかくすにおしろいを用ゐるのりがわるいと首筋の白粉に手を出し▲首筋を首筋に塗して醫者の試驗に化の皮をあらはす▲こんな邪氣だらけの女からこんな神のごとき傑作が生れるとは▲不思議でもない不思議だが▲この不思議が年を取つて博士になるか猿股になるか▲どうせでよではすまぬのだから人生は總局不思議の連續といはねばならない▲親の心子知らず子の心親知らず▲折角加藤伯子爵の邪推も▲閣臣聯盟の不倒をとなへて歪聯ぎを演じ▲自滅を繼ぐ聯盟は見ても聞いても、い、氣持ちはせぬ▲これでもテウチくアワワの時があつたかとこれも不思議でたまらない▲不思議といへば人の命も尊いなれば水害で死ぬ▲咸南の死者八百余名と聞くだに慘栗をおぼゆる▲わが社は學生遭難の慰藉に着手した▲發揮は早いがよい救金の運びは恥と心得よ▲一錢に同情の火をともし。

經濟

鮮銀券發行高（自八月二十六日至九月一日）

一、銀行券總發行平均 九一、四五八、〇五九
內 正貨準備發行平均高 四一、八二三、〇四八
保證準備發行平均高 四九、六三五、〇一一
三、週末銀行券發行高 九〇、[illegible]

東京期米 遂に立會延期

【東京電報】東京期米は前場高調各地高、正米硬りに後場に至つて買人氣を煽り當限先づ一圓も九錢方大上放れの卅六圓卅錢に寄付き中限り立會ひとなるや賣方踏物續騰卅七圓買ひから九圓五十錢買ひまでの呼聲あり、値ほれと利喰ひ賣り物に漸落して五圓五十錢賣りまで叩かれ結局三十七圓一錢と八十六錢高に決定した、先限りは賣り方の乘換へ賣りに僅か三十錢高の三十五圓九十錢と三限とも新高値に寄付いたが、市場の空氣頗る險惡でそのまゝ立會ひを繼續するに於ては如何なる殺人相場の出現も豫測されたので取引委員會を開き立會ひを延期して協議を行つた

八月下旬の米栗輸移出入

總督府發表＝八月下旬鮮米及栗の輸移入左の如し

▲米
輸移出 一三八、四三〇
累計 六、七一三、〇三〇
輸移入 一九、六九五
累計 七九八、六〇二

▲栗
輸移入 二三〇、七五六
累計 一、八二四、〇二六

無煙炭の組合委託販賣

朝鮮無煙炭は無煙炭組合の委託販賣になつてゐるが右は組合が委託販賣をするといふ形式だけで實際においては組合が資金を有して委託を受けるのでない、然るに各社の出炭量、販賣數量、貯炭數等正確なる報告を集めるのに非常な困難があり、かつ拔け駈け賣協定破り等も容易に制裁し難く從つて各社共通の利益完全にすることが至難で委託手續きも[illegible]を要する譯であり、過般の總會においても二日間にわたり委託手續きが協議されたが一致點を見るに至らなかつた、右組合委託販賣は組合が資金を以て當たらなければ完全なる共同販賣の實は擧げ難いといはれてゐる

二年度家蠶絲狀況

昭和二年に於ける家蠶製絲戶數は器械製絲によるもの十九戶（釜數二千九百二十釜（內使用せざる釜四百二十七釜））生絲生産額十二萬八千七百六十三貫にして其他によるもの十五萬五千三百八十一戶（內休業せるもの一戶）釜數十五萬七千五百釜（內使用せざる釜數四百五十二釜）生絲生産額六萬四千八百三十一貫にして合計十五萬五千四百戶（內休業せるもの一戶）釜數十六萬一千四百二十釜（內使用せざるもの四百七十九釜）生絲生産額十九萬三千五百九十四貫を算し、之を前年に比するに製造戶數二萬七千六百九十六戶（二割一分七厘）釜數三萬一千六百九十一釜（二割四分四厘）生絲生産額五萬一千四百卅三貫（三割六分）の各增加を示した

◎株式◎

東株後場引値 大引 [illegible] 前日比 [illegible] 安値 [illegible]

大株短期引跡

大新 九十六圓九（不變）
神新 百三十五圓四（不變）
大阪 五十九圓（不變）
東新 百八十二圓（不變）

大株長期後場

	寄付	大引
久原	五九、九	五九、九
日魏	―	―

本玉

四日前場に於ける百枚以上の建玉は左の如し

京鐵 賣方正崎一六〇京鐵三八〇新田六三〇▲買方大林四九〇古川一七〇田中友二〇〇成潟七三〇新田一〇〇田中道一〇〇金秀一、四〇〇市川一〇〇外小口二店
鐘新 賣方小口▲買方小口店
大新 賣方正崎四二〇金龍一五〇古川一二〇京鐵四〇〇新田二七〇外小口四店▲買方白井一〇〇古川一〇〇松山一、六四〇白樂二四〇市川一〇〇外小口二店
東新 賣方白井一二〇金龍六〇〇京鐵一、三五〇新田二八〇外小口二店▲買方白井一〇〇正崎五二〇古川三七〇松山二、三二〇新田一〇〇田中道一二〇白樂一七〇外小口三店
安取 賣方小口▲買方松山一七〇外小口二店

◎期米◎

大阪期米市況

後場芳賀林治太出▼先限割文節荒野賣りに對し妹尾福井村岡小河武田岡末買ひ向七十九錢と新値を切つて始まりしが東京の立會中止說に二圓五十錢と下押し折柄寄底の賣戻りに二十九錢と反動安を示した

各期米後止

▲先限下關三三七一▲桑名十一番三三〇五十二番一三▲名古屋三三五九▲金澤三一五〇▲熊本三一七〇
▲大阪最終氣配二十九錢（不變）

鮮內延べ（四日後場）

釜山米穀市場

[illegible]

大邱米穀市場

[illegible]

群山米穀市場

[illegible]

大阪市中在米

四日現在高は百三十二萬一千五百〇五俵と前日の在米高に比較して二十三百五十七俵の減少である

東京深川在米

四日現在は二十萬五千八百八十六俵と前日の在米高に比較して一萬二百七十一俵の增加である

◎市況◎

大阪期米喰合

當限 二七、二〇 五五、〇〇
中限 二六、一九 一一、三〇
先限 二三、二三 四六、八〇

橫濱生絲後止

當限 [illegible]
先限 [illegible]
止め 一二九九 一二六〇

綿布良好

勞働祭に米棉、材料と阪神綿布在荷漸少好感に三品二圓方引締りたるも目先第二回嚴褒を見る迄は此の儘に大した變化なく推移するならんと、市中現物界は昨日米の降雨に商內頭なるも人氣頗る良好である。

海外砂糖市況

キューバ粗糖 休會
ジャワ糖 同 月限 九十 [illegible] ギルダ 三分七

大阪市中外棉唱へ

前日比
ストリクトミドリング 九十 月限 [illegible] 不變
ブローチ [illegible]
ペンシール [illegible] 不變

民政黨内の内紛

第三黨の次ぎに、第四黨を迎えて實業五黨の出現を見たが、政黨の間かになつたところを見ると、ひつきやう民政黨の内紛に過ぎず、いまだその黨を脫退して新黨組織を計畫するまでの決心はないやうである。しかしてその內紛といふは幹部に對する不平の爆發であつて、そのまた不平といふは黨內に地位を與へられなかつたことに對するらしい。實に醜態せざるを得ざる醜態であつて、黨人心理の低劣なる狀態を、まざ／＼と暴露したものである。なげかはしき限りである。」

◇

民政黨がこれによりて直ちに崩壞すべしとは考へられないけれども、少くもこれによりて信を天下に失ふたといふことは出來る。天下に失はぬまでも政友會に失ふたとは確實である。これがため政友會は益天下の勢をほしいまゝにし、どんな醜態をでもはたらけばはたらき得るに至つた。政治における一黨の橫暴、これほど國を毒するものはない。かつて政友會が代議の代議者たるかのごとく振舞はれ、その餘弊今なほ消え去らぬのは、そも／＼何によるかといふに、全く國民の政友會が獨裁をたくましくしたからである。現在の政友會は昔年の政友會の如く獨裁をたくましくし得ざるは、國民の實情に鑑み、あきらかなるところであるけれども、しかしながら健全なる政黨の健全なる監視の下にある場合ほどに、有力なる政黨は不可能である。民政黨が健在して、はじめて政友會は獨裁をたくましくせぬ。民政黨が不健全なれば政友會は多分罪惡に淪沒をたくましくしないであらうけれども、たくましくせんと欲すればたくましくし得る自由を持ちて居る。すなはち政黨對立の効用はこゝにおいて中斷さるゝこととなる。」いはば國家なる政治の狀態を維持するのである。しかしてその罪は一に懸つて政黨に歸するところ、ひとり民政黨のためのみならず國家のためにも遺憾の意を禁せざるを得ない。」

◇

われ等は今更二大政黨の對立を希望しない。けだしその對立に失望したからである。二大政黨の對立といふて、そこに何等の對立はあつたけれども、政策の對立はなかつた。曾つて甲の政黨によりて乙の政黨を彈劾するはたらきは頗だ乏しかつた。それにわれ等は失望したのである。ゆゑに第三黨は第四黨でも、第五黨でも分立するがよいとおもふてゐる。けれどもさすがに政友會といひ民政黨といふ限りは、少くも個々の問題について前提をことにし、よりて以て互ひに競爭するの有樣が行はれてゐた。今やそれすらも小黨分立に加ふるに政黨の內紛によりて、これを妨げらるるかたきに至つたのである。まことに口惜しき限りである。民政黨は黨自ら自省の態度はたしかになくてはならぬところであらうが、與黨政黨を維持するにある。國家の純ならんよりは良の鑑識をそろへるとよ鋭いであらう。そして斷じてかくのごとき諸にあらざれば結束をみだるといふがごとき醜態なる潜態を再び演ぜざるやうに職務せらるべきであらう。われ等はこれを國の政治の上から切望する。」

争覇戦をかへりみて（2）

地方チームの不振は第一打撃力

近代野球は立派な科學　切にその研究を勸む

立石生

中央チームを」中央のチームと地方チームとに二大別してこれをみれば、その實力の差のいちじるしいのが、殊に顯になつた。」

◇

勿論野球の勝敗を決するものは徒らに技術のみを決するものではない。策の必要、術のうまさはこれを必要とするにはいふまでもないが攻撃それ以上に組合せ、その日のコンデイション等によつて結果的結果になる場合は實に多い。然しながら、私は昨年も記した如く、こんどのゲームは大體に順調に進んだもので、その勝敗は殆く當然の姿を當然に現はしたにすぎなかつた。そうしてその間、非常なけいていが中央チームと、地方チームとの間に見受けられたのである。

◇　◇

では、地方チームのどこが弱いか私は、それを凡て三つに區別することが出來る

第一　打撃が微弱である

試みにチーム打撃率をみれば、京城の二割九分八厘、鐵道の二割五分強に比較して、大邱は僅かに一割八分六厘、新義州も漸く一割八分三厘といふ程度である。チーム打撃率が一割臺にあるチームにして、打力の自信あるものあれば、それは野球を知らぬものゝうぬぼれで、打力の一人前と稱し得るのは、少くとも二割五分の打撃率は有せねばならない。

◇　◇

個人的にゲームを二回しか行はなかつたからその評價は斷定するとまでは行かないにしても、その一回戰において、大田は、二割四分二厘、咸興は一割七分七厘を打つて、大邱、新義州らよりも上位にあるが、それでもなほ京城中央二チームよりは低いし、今一回戰つてゐたなら、私は、恐らくうんと打撃は下るに違ひないと思つてゐる。地方チームのかゝる打撃不振は、なぜであらうか。個人を眺めても三割以上の打撃を有するものは二回以上ゲームを持つたチーム中十一名を數へるけれどもそのうち地方チームの選手は、三名にしか過ぎない。即ち新義州の撫田の四割五分五厘と大邱の撫田の三割三分三厘、同しく工藤の三割八厘の三名である。」

◇　◇

なる老野陽東、工藤は相變らずシユアーなフオームで、シユアーなバツテイングをやつてゐたし、撫田のモーシヨンもよくはあつたしかしただそれだけである。あとの選手がよく一球に投げても捕らないのである。ナイスキヤツチ、そのハンブルに會つては堪らないである。即ち、一人の好打あつても後援なくば、その好打はむしろなきと同じである。近代の野球は、鋭先に飛じやうとする野球ではない。アーンドランで勝たうとする野球である。即ち從つて野球は科學的につくされ、研究されきつて、今は堂々たる科學になつてゐるのである。プリンシプル・オブ・ベースボールが存在してゐるのである。もつとくだいていへば、だから、地方チームのかくの如き打撃の不振は一にかゝつて近代野球の研究が足りないといふより外はない、私は練習不足だとは必してはない、彼の人達の不振は、研究が足りないのだと斷する（つゞく）

大會の總勘定【下】

一躍七位に進出

―目醒しい日本選手の成績―

オリンピック

（アムステルダムにて）　社友　宮田保

南部は三段跳十五米〇五を跳んで三點を入れ、中澤は三米九〇を跳んで六等になり年少（十九歳）の木村は又一點を得たことは立派な成績といはねばならぬ。」

マラソンは山田三位と新人の津田は強く確實を堅實せしめ、殊に山田津田は全コース十分の入るまで激戰ゴール、最終惜敗の恨フィンランドを襲つて優勝し、日本マラソン界の前途を意識せしめてゐたが山田、津田、永谷の奮鬪とその成績はフィンランド、スキデン、ドイツなどの選手を超へ、堂々入賞せしことは南部、人見と共に運動史上特筆さるべきものである。」

各國の新聞は何れも山田、津田の優勝近くまで先頭を切り奮戰りードせし奮鬪と努力の跡を激賞し若し最後のコースが優勢でなかつたら山田はオリンピック記錄を破つて一着を占めたであらうと評して、各國の間に惜まれてゐる。永谷も立派に全コースを走破し少しの疲勞も見せなかつた。十六年來、日本選手のマラソン戰爭は大なる疑問とされてゐたが今こゝに眞價を見し疑なきにあらず。次回のロスアンゼルスにおいてのマラソンは、今度以上の好成績を收めうるものと確信する。」

ハードルの三木は世界において[illegible]フランスの大會に[illegible]ハードル界の權威（今回の四百米の優勝者）英のバアークレトをおさへ、第二着との差約三米を距離してあざやかに入賞した。マラソンを終つて日本選手權へ旣に選手を中心にして今日の戰績を誇つてゐた時、英國の名選手と八百米に二回連續して優勝せしローはわざ／＼來訪して、我マラソンの山田、津田、永谷に敬意を表し奮鬪と入賞を祝賀した。その他各國とも日本選手に對しては敬意を拂つてゐたことは確である。」

×　×

三段跳によつて初めて一點を獲得したに過ぎなかつたが、今回は入賞の五點を加へて二十點を入れ出場國四十六ケ國中第七位となつたことは、從來にない好成績で大成功といはねばならぬ。」この戰蹟については稿を改めて申上げたいが、一言述ぶれば選手のすべてがよく代表選手たるを自覺し、相助け、相勵り和衷協同の美風がみなぎつてゐたことを附加して置く（寫眞上より南部、中澤、木村、山田、永谷、三木各選手（八月十二日發））

農村金利漸次引下げ

産業組合の貯金及び貸付利率共に低下

〔東京〕最近の勸銀調査によれば農村における金利は漸次低下する傾向にあり、先に東西銀行の利下げが發表したる時も地方銀行中には率先して利下げを斷行したるものもあつたが、右の如き傾向は獨り銀行のみならず産業組合にも如實に現れ六月末現在においては貯金利率最高七分一厘普通五分九厘最低四分八厘となり、これを前年同期に比較すれば三厘乃至二厘の

低落 を示して居る。」一方の貸付利率を見るにこれ又貯金利率と同樣漸次引下げの傾向にあり。即ち最高一割七厘普通一割一厘最低八分一厘となつたが、これを五月末に比較すれば普通利率において一厘方の低下を示し、更に前年同期に比較すれば最高三分普通四分強最低五分の低下となつて居る。なほ貯金部の利率においては最高貯金四分八厘最低五分七厘その他六分五厘となり前年同期に比較して最高六厘最低五厘その他四厘の低下を來たした

したがつて貸付利率において世貯金利率と商業銀行下の

傾向 を示し常座貸越八分六厘、定期八分五厘、證書貸七分二厘手形八分一厘その他七分六厘となり、これを前年同期に比すれば各五厘乃至一厘の低下を示した。かくの如き農村金利低下の傾向は最近における現象として注目されてゐる。」

都市計畫法の改正案

今明議會に出るが通過は疑問

〔東京〕都市に限らず町村においても文化的施設又は人口增加に伴つて都市計畫保安衛生防火等の關係を考慮し自治的に都市計畫を實施する必要に迫られてゐる現下の情勢に鑑み內務省でも現行都市計畫法を改正する事になり總々來議會にその改正案を提出するけれども目下立案を急いでゐるが

改正 の主要點は

適用範圍の擴張と現行都市計畫法の實施は原則として都市及びこれに接續する地域のみに限定せられ町村が主體となつて獨立の都市計畫を實施する事は法制上許されないので町村の發展と共に種々の困難を感じてゐたものであるが、之を改正して交通、保安等の實情に依つて內務大臣が之を認可した場合は町村にも都計法を施行せしむる事になり、道路、廣場、河川港灣公園等必要なる施設に付ては現行法においても勅令を以て指定し得る事になつてゐるが事實上は該指定地に對して工作物をなすものがあり爲に都市計畫遂行上非常に困難を感ずる場合が多いから此の障害を除去する爲めに新に空地保存の制限を設けることになる。次に都市計畫法を適用すべき都市に對する認可は現在都市計畫委員の審査を經て主務大臣の處置を俟つ事になつてゐるが斯くては手續上煩瑣で自然事務の遂行上に影響を來すから事務簡捷を圖るために今後は內務大臣限りにて認可する方針を執る事になるものである

前記 適用範圍の擴張は行政上各方面に種々の影響を及ぼす重大なるものがあるために果して實現するか否かは疑問で內務省も議會提案については恐らく二の足を踏んだものである

研究を要する預金部資金融通

中小商工業者救濟と資金融通方策

〔東京〕金融界の不調は依然として不況を一轉しとして漸次變化の頹勢をたどり、銀行は大銀行のみ合理的に存在をうる傾向が著しく一方政府の施設が大銀行本位をとらんとして益々頹に銀行の合同合併を進めてゐるためいはゆる大銀行主義は大勢となつてその目的の完成の步を早めて居る。從つてこの傾向は當然中小銀行による金融にその存立を續けて來た中小商工業者は

金融 の途が漸次杜絶して全く經濟の極度に逼迫しこの點すくなからぬ苦痛をなめつゝあるが、この傾向はわが經濟組織が激變的組織より過渡期的の組織に變遷せんとする一つの現れであるいは止むを得ざるものもあるが中小商工業者の窮狀は現在の經濟組織においては著しき影響を金融的におよぼし經濟上その打撃損失も少少ならざるものがあるので政府はこの點の事情に鑑み、特に低利資金を以て中小商工業者に融通せんとしてをりこれが具體方法を決定した上これが實現をなさんとしてゐるが、從來の實例より見れば預金部資金の

融通 は極めて不成績であつて今後も同樣の融通方法では到底所期の目的を達する事は出來ない、よつて預金部資金の融通方法が中小商工業者のためのみならず直接貸付銀行のため充分の利得がなければ目的は達成出來ないから期間の如きも五ケ年位に延長してその手續きの如きも極めて簡單なるものとせねばこれが活用に困難である、從つて資金難に苦しむ中小商工業者を救濟する事は困難であるからこの點については充分の研究を要する譯である

産業組合の貯金激增す

新事業の手控へと一般に節約の爲

〔東京〕日本勸業銀行の調査せる産業組合の貯金現況によれば、昨年六月以來二、三の月を除いて每月の增加は驚くべきもので、昨年六月に入るや增加を續けた組合貯金は昨年六月以來の增加率を示すに至つた。これが主因は經濟不況の增加に基因する事は勿論であるが、六月中において多く組合の貯金利息の元加を行つた事もその原因の一つとも見られて居るが、六月における一組合平均貯金受入高は二萬六千余圓、拂戾し二萬一千圓で、差引貯金は五千圓（三分二厘）の增加を見、月末現在高は十七萬一千圓となつた。しかして三分二厘の增加率は前月の增加比率の好況にであつた大正十四年六月の五分三厘に比較すれば著しく遜色あり、殊に定期貯金の增加率の如きは當時の三分の二に達せざる狀態であるが、一昨年および昨年六月に比較すれば左程の減少をしめして居らず、組合の貯金增加の度を加へつゝあるにも拘らず、組合の貯金增加の傾向依然として衰へないのは調査組合の報告をそう合するに大體左の三點に歸するものゝ如くである

一、不況の深刻化するに從つて消費節約の氣運濃厚となつた事。

一、新規事業の殆んど起らざる事。

一、昨春の金融恐慌以來貯蓄組合に對する資金流入の傾向今尚顯著なる事。

大體右の三點によつて激增したものと見られるが、地方別に增減の狀況を見るに北海道を除く十地方別は悉く增加を示して居るが、東海道、四國區においては四分七厘、四分三厘の增加率を、關東區、東北區、九州區はこれに次いで居る更に組合別に貯金の增加を見るに貯金の減少せる組合數に九十に對しその增加せるもの實に三百四十三組合に達し、貯金激增の趨勢を明確に示してゐる。」

鐵道改良計畫の縮小不評判

〔東京〕鐵道の運輸收入が豫定額より三百余萬圓の減收を來たすの理由を以つて改良計畫を縮小するに鑑して鐵道省の方針が決定したといふが、鐵道の改良方針に對しては即ち鐵道の改良方針は現內閣成立と同時に小川鐵道大臣の建主改從主義に依つて改良費は重點主義に決定してゐるため仙石鐵相時代の改主建從主義を根本的に變更し縮小したるものであるが、しかし鐵道の現況より見て改主建從とすべきであると云ふ論も多く、從つて建主改從主義は非難の聲が多いといふのであるに現內閣が鐵道政策のみに積極政策の基礎を計るといふので反對黨は勿論政友會內部にも反對がある。加ふるに今回運輸收入が減少したとの理由を以て改良計畫を更に一層縮小するにおいては將然現內閣の非難はいよ／＼強くなるべく來議會の問題となるであらうと見られてゐる

カナモジカイを笑ふ【三】

大日伴黒主

漢字廢止、甚だよろしきとおもやから」でげつからであらう。である。武田氏提示の材料をその儘借用すると〔以下しばらくこれをやるから左樣心得たまへかし〕「直—直す、直に、直に／降—降る、降りる、降る。」といふやうのはやはり、なほす、ただちに、すぐに。或はふる、おりる、くだるとかなで書いた方がよいかも知れぬ。中んづく漢字節減の効用にして最もいちじるしきは

著し——いちじるし

自ら——みづから

自ら——おのづから」

省る——かへりみる

顧る——おもんばかる

夥し——おびただし

などは漢然漢字節減廢止がよろしい。「自ら」が「ら」を送るさへあるに「みづから」と讀んだり「おのづから」と讀んだり、やゝこしいことおびたゞしきものは個々と漢字使用をあきらめるがよい「自」字一ケぐらゐ節約して漢字制限もおこがましいが、習、聞、顧、懸を排斥し得たら日本ことばとしての漢字習熟者は大いに助かるはずだ。」

『言ふ』『云ふ』は『いふ』でたくさん『成る程』は『なるほど』で充分『臍曲』は『へそくり』で結構イヤこの『臍曲』さへも『け

ある漢字節減に出發したならば「漢字節減」といふことは非常に有力なる指標となるのである。けれどもこれも原則をいふのであつて、あまり片寄んでは大いにあやまるのであつて、武田氏が「漢字全廢」と聲を怒らしてどなりこんで來るのは少しくあらつぼすぎる。漢字を全廢して

イ、かた を いからして 怒なりこんで くるのは すこしく あらつぼすぎる。

カタ ヲ イカラシテ ドナリ コンデ クルノハ スコシク アラツポ スギル

とやつけるよりは適當に漢字節減を實行して

ロ、肩をいからして、どなりこんで來るのは、少しくあらつぼすぎる

とやるのがよく、これがよいから

ハ、肩を怒らして、怒鳴り込んで來るのは、些しく荒つぽ過ぎる。」

といつて、さて困つたもので、かういふのはカナモジカイが主張するやうに「出來るだけ」漢字を節するがよい。すなはちイ、が極端ならハもこまほどであつて、ロこそ一九二八年代においてはまづ無難なところではなからうかといふのである。しかうしてこの程度までは漢字節減も超然されて來らねばならぬとおもふのである。」

漢字節減、（全廢は困るし廢止でもないと節減したるがゆゑに假りに「節減」とでもアツサリいふて置く）武田氏の眼が最も光る點を認するのは、あて字の排斥においてこれを見る。ただしわたくしと武田氏との差は、武田氏は漢字全廢に執するのあまり、あて字も漢字の部合のみを指すだらうとおもはれるに對し、わたくしはあらゆるあて字から假字を放逐したいとおもふて居る。尤も「あらゆる」と申してもずいぶん例外はありさうにおもはれるけれども、その例外はちよつとおもひ出さぬ。ちよつとおもひ出せぬほどにも例外は稀であらうと信ずるが、それこそ極端まであて字は放逐してよいとおもふてゐる。時にはあて字らしいものも取れて放逐してよいとおもふてゐる。

サイモトロン懸賞付大販賣

ラヂオ用眞空管

懸賞募集

一、題目「私がサイモトロンを使用する理由」貴下が何故サイモトロンを選んで愛用せらるゝかを簡單に解り易く述べて下さい

二、應募用紙　必ずサイモトロンの化粧箱內にある細長い說明書の裏面に書く事。

三、書き方　課題に對する答案の外に（イ）此の廣告を御覽になつた新聞名。（ロ）あなたの御住所と氏名。但し一枚の用紙に一文一人にて何通應募せられても差支へありません。

四、締切期日　昭和三年九月廿日着信にて締切。

五、入賞發表　昭和三年十月中一等及二等入賞者を本紙に發表、三等入賞者名は本紙に發表せず但し入賞者全部に御通知す

六、送先及選者　神奈川縣川崎市　東京電氣株式會社販賣部

○投稿は如何なる事情あるも返却致しません。

○應募投稿の著作權は當社に移るものと御承知下さい。

賞品

一等　一名　サイモホン携帶用受信機（定價百八拾五圓）壹台（ラッパ及ループアンテナ付　サイモトロン一九九型三個付屬）

二等　二名　RCA製高級ラウドスピーカー（定價六拾圓）壹個宛

三等　四十名　サイモホン證明器（定價七圓五拾錢）壹個宛

右の入賞者全部及選外佳作者一千名に「受信機の素人組立法と眞空管の智識」と題する册子を差上げます。

新發賣　最高級万能眞空管　UX112A（定價 ¥2.75）

マツダランプ製造元　東京電氣株式會社　神奈川縣川崎市

小兒科　一色病院　入院普通及傳染病室　京城本町二丁目　電本一一八四番

大粒は益に改正し益々愛用せらる　潤化素　口香劑　仁丹　ポケット御用

小粒仁丹

●高貴藥サフランを倍加特製す

金言　智識は心の食物なり（西哲）

入り　象牙製容器附　五十錢　透明容器入　三十錢

仁丹姉妹品　仁丹ハミガキ・仁丹體溫計

お忘れなく　一家に一瓶を

ペルゾーン

125瓦入　450瓦入　栓拔添付

本品は過酸化水素液として最も純良なるものにして下記の特徵を具有す。

中性、無刺戟、含量正確、効力不變

【用途】　含嗽、創傷處置、齒牙の美白等。

發賣元　第一製薬株式會社　東京市日本橋區元大工町十五

ノーシン！ノーシン！　頭痛に「ノーシン」

エメラ固煉白粉

絶然と　魅惑　魅惑

生々とした、美に蘇へる　エメラ固煉白粉　近代的知識階級婦人の賞賛せらる細緻　なべき肌を汚さず、而もお顔にピッタリと適ふ　合理的配劑せる高級固煉白粉です　分子の細かき事他に無類

白肌　60錢

エメラ化粧下クリームを御併用になれば化粧崩れは絶對になし

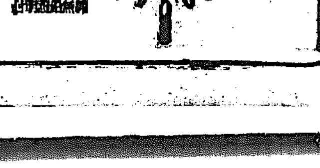

大阪　西村理容館會

鬱陵島から
總監巡視に隨行して(七)
和島生

鬱陵島はその屬島に竹島を持つてゐる、その竹島は日本國民の記憶に未だ新たなはずである、日本海大海戰に際しわが聯合艦隊の一部は敵艦を追擊し自ら爆沈せしめた戰跡である、忘れんとして忘れ得ざる島である

洋上の仙境

日本海海戰の武勳を語る洋上の孤島わが鬱陵島は東經百三十度五分北緯三十七度三十分に位置し海底から噴出せる火山で太古は内地と接續してゐたともつたへられてゐる、面積は竹島、觀音島等を併せて四方里七二(七三五一町步)島を一周しても僅の十一里の小島である、最も近いのは蔚珍郡竹邊灣で海上七十六カイリ、毎週一回浦項郡鮮船が寄港してゐる、内地で最も近いのは島根縣の境港で百七十三カイリ(釜山からは百七十三カイリ)ある、人口一萬余(戶數二五四二)内地人五三八名、氣候溫和にして風光明媚、人情よく純朴にして犯罪の如きも昨年は僅に窃盜二件、島民は純朴にして溫順、實に洋上の仙境たるの觀がある

島生よ來れ

本島の在住内地人はその昔九州天草あたりから渡島に來たのがはじまりで島根、鳥取の人々が大部分を占めてゐる、されはその家屋も板葺が多く屋上に石を並べてゐるのも山陰地方の情調が現れて面白い、島内に古來から湧水と稱して炭酸水が噴出し飲料水は豐富である、山には植物學者の垂涎する樹木が數知れず、本府においてもこれが保存に努めてゐる、島鶏にも内鮮共にない珍しいものが棲んでゐる、海に出づれば無尽藏の魚類である、私はこの島に夏季學生の來たらんことを望んでやまない

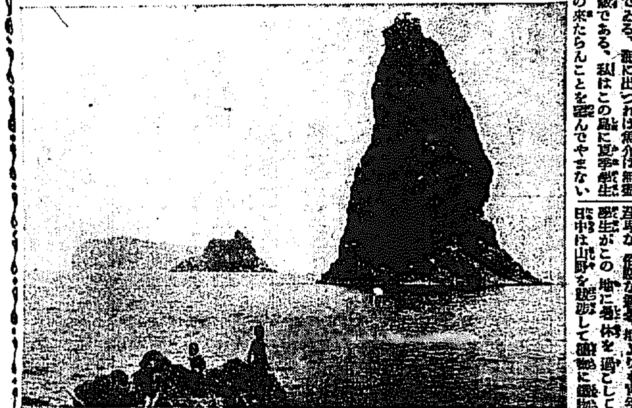

邪鬼な都會地よりも學生がこの地に暑休を過して日中は山野を跋涉して動物に植物に智識と經驗を深め、或は海水浴に體を鍛え、夜は浴衣姿で神秘の世界に寂寞の書を讀破するもまた愉快ならずや、剛健の氣分を養ひ、内に讀書修養せんと欲するものは、須らく鬱陵島に來れ、オーケストラを奏でる都會の喧騷を洗つて心身の修養には絕好の地である、斷つておくが、洋上の仙境には一軒の料理店、一名の白粉の女もゐない、その代り自然の懷ろに育くまれて來た純樸の乙女がゐる、荒濤と闘つて歸る父を兄を濱邊に待つ妹達の群れを見よ、ソコには自然の美があるばかり、何等の濁りも認められない、學生の避暑地として推賞するゆゑんである

島の片岡翁

島に遊ぶものは必ずや頭髮白髯の一人のおやぢにあふであらう、このおやぢ片岡吉兵衛とて島根縣大社町生れ、明治二十七年からの在住者で島の名物男である、かつて龍顏を拜するの光榮に浴し聖上陛下の御前で『お前は何年この島にゐるか』と御下問あらせられると、おやぢ外方を向いて返事をしない、ナゼかと聞くとそのいひ分に「陛下、ナゼ私にお前は何十年居るかとお尋ね下さらぬ」「何年では返事に困ります」とやつた、陛下は笑はしたものである、然し翁は鬱陵島の開發に努め今日の繁榮を見るに至らしめた功勞者で片岡翁を初め他の公職につき道知事から表彰され、由藏乙治郎(道評議員)氏は區長、金融組合理事、學校組合管理者等多くの公職につき大いに表彰されてゐる、つくした功勞少からず、片岡氏は誠に立派な島民に[illegible]して、そしてこの島に遊ぶ者にしてこのおやぢの世話にならぬものもなく、さすがに荒濤と闘つて來た男だけあつて會つて話してみるになか／＼氣持のよい快男兒だ

水產と畜產

鬱陵島は島嶼から[illegible]普通學校小學校等を視察し島の[illegible]

眺望に暇で肥料組織をした、私はここで島の產物について聞くべき點となつた、驚くべきことは畜牛の千八百六十八頭一戶當たり一頭半である、宿で飲んだ牛乳も素晴らしくよい、牛は神戶牛に劣らぬといはれ釜山から内地方面へ移出されてゐる、水產物はイカ、サバ、アワビ、ワカメ(一萬圓以上のもの)で總計十萬五十余圓(漁業家一戶當たり四百十圓)である、生產は十二分に開拓の余地がある、島を見るに輸移入十九萬二百八十圓(米、粟、外米、雜貨、木材等)何れも一萬圓以上にくらべて輸移出高二十二萬二千百十一圓(鯣、スルメ、大豆、天草、牛肉、指物、和布)といふ移出超過といふも面白い、鯣(千二百余石)や指物(島特産のびやくだんなど)が一萬圓以上も移出してゐるといふのも見逃せない現象だ、かくて島民の生活狀態は誠に裕福であるといふことが判る、これ洋上の仙境といふゆゑんである(寫眞は鬱陵島の立岩及び竹島諸島の遠望)

不遇の裡に逝ける森の勇者ラセウイツチ
北滿に於ける勞農の大立物
數奇に絡んだ一生

コロンバイル事件に關聯し支那官憲に監禁されたと傳へられた、東支鐵道副理事長ラセウイツチ氏は心臟血栓症で自宅に靜養中だつたが三十日

右脚部

を切斷して遂に三十一日午後一時半死去した、東支鐵道の副理事長といへば表面は一營利會社の重役に過ぎないが實は、勞農ロシアのいはゆる北滿ならびに滿洲に對する政策實行の主要なる役割を有するもので理事はかつて、ハルビンの勞農總領事を兼任してゐたほどであるから、北滿政策の樞機を握つてゐるものは東支鐵道の副理事長たるラセウイツチ氏であつた、氏はモスコーにおいては現政權のスターリンやブハーリン一派に對抗する、反幹部派で昨秋の革命十周年記念祭にはモスコーに歸り、反幹部派の一味と共にモスコー郊外の森林において反政權運動を起こし、常時森の勇者として反幹部派から迎へられたのであるが、スターリン一派の

幹部派

の壓迫にあひ、遂に中央の政權から驅逐され、再びハルビンに歸り、東鐵副理事に戻り、中央の政事の人物たることを避けたと感服してゐたのである、氏は帝政ロシアがうんだ都會時代からの革命派で、革命兒のたどるべき流浪の生活をつゞけ、一九一七年のロシア革命に際し本國に歸り、トロッキー氏とともに軍部の要職にあり、クロンシュタットの革命に成功し、國軍建設時代の一條をなしたものである、これがため、トロッキー一派が政權を握るにおいては當然、中央の要職へありつくべきものであつたが不幸にして氏等一味は、ことごとくスターリン一派に敗れて流謫に處せられたのである、氏も又東支鐵道といふ

遠隔の

地に追られ、しかもその職務には權限がなく、かくの如き東鐵副理事に追はれたのである、何といつても北滿においては氏は遂に中央の政權から遠ざかつてゐたのである、然し氏は北滿にありては、對支關係にあまりタッチするを好まずひたすら北滿地方にある約二萬の共產黨員の人心を收攬せんと努力し來つたのである。モスコー政府でも北滿においては氏を北滿にすへて置くことは對支政策の上に、現政權の思ふまゝにはならなかつた、けれども本國において氏の如き反幹部派の有力者を放つて置くことは可なりの危險があつた爲に今日のまゝ氏を北滿に置いたのであるが、北滿における勞農ロシアの

大立物

は氏を除いて他に求められなかつた、從つて氏の死去は、今後勞農ロシアの北滿政策の上に可成りの變化を來すであらう、それは現幹部派の要人をラ氏の後任に據ゑ、事實上において支那政策を積極化させ、東支鐵道を根據にハルビンの勞農總領事の對外交渉と、統一的な活動を踏み出すとみられる(ハルビン)

平安南道

御大典奉祝の町里組合長協議
各戶國旗軒燈を掲揚
大々的奉祝に決す

御大典奉祝に關する平壤府町里組合長協議會は三日午前十時半から府會議場において出席組合長三十余名松井府尹以下府當局列席の下に開會、松井府尹の挨拶に次いで協議に入り左の如く決定午後一時過ぎ散會した

一、奉祝期間中は各戶漏れなく國旗を掲揚し軒燈を吊すこと(國旗及び軒燈は各町里で取まとめ更に府當局に於て之れを一纏めとし共同購入すること)

二、奉祝門の建設、府に於ては府費をもつて府廳の直前に之れを建設するが本町郵便局前、幸町巡査駐在所前、西門通、大同門通りその他適當な場所に奉祝門を建設すること

三、奉祝當日官民合同大奉祝會を催すこと、會費は金一圓五十錢とし折詰に夫々記念杯一個を添へること

奉祝宴參加申込みはなるべく早く町里組合長に於て取まとめ遅くも十月廿日以內に府當局へ通報すること

四、提灯行列、男子中等學校生徒を中心に各町里之れに參加のこと

五、旗行列、初等學校生徒並に女子中等學校生徒をして行はしむること

六、奉祝期間中の煙火打揚、府當局に於て晝、夜間煙火を打揚ぐること

七、裝飾電車運轉、美しく裝飾した花電車數臺を運轉し乘客をせしむること

八、府內市街裝飾及び催し物、各町内は勿論官公署並に會社、銀行、商店を勸誘し各種の催しを行ふこと

但しものは各町內に於て適宜決定の上府當局に通報府當局は各催しものをして統一的行動を執らしむるやう手配すること

奉祝臨時燈
便宜を圖る

御大典奉祝臨時燈について平壤府では十一月十日から同月十七日迄又は十八日までを臨時期間とする向へ對し左の如く便宜をはかることに決定した

一、電燈料金、十燭光料金、十六燭光以上は每燭の半額

一、工料(取附及び取除)一燈に附一圓 十燈まで 七十錢 十燈超過分 同 六十錢 廿燈超過分 同 五十錢 五十燈超過分 同

右はアーチ又は塔の如き普通裝飾用の臨時燈の場合に限り從つて特別の材料を要するものは實費を徴す

一、納期、電燈料金及び工料共前納

一、電球、器具は無料取替、破損の場合は使用者の負擔

一、申込、十月卅一日但し特殊材料を要するものは早く申込むこと

出動部隊 六日歸還
驛前で行ふ
羅留部隊の歡迎式は

來る六日午前八時四十六分平壤驛着列車で歸還する平壤步兵七七聯隊出動部隊歡迎について平壤府では三日在鄉軍人分會その他と協議の結果當日は驛前に町里組合長及びその他各方面の代表者および多數の有力者がこれを出迎へ歡迎の言葉を述べ在鄉軍人分會において驛前に茶菓の用意をなし將卒に供給し又氷水を用意してこれを給し驛前において行はれる歡迎部隊の歡迎式は西門通式場から驛前へ初等學校生徒五年生以上の生徒百名余名にそれ／＼小國旗を持たせて參列せしめ式後歡迎隊は衛戍門に向ふ將卒を引率する歸還將卒を迎へしむることゝなつた又歸還將校歡迎會はその全部の歸還を待ち九日頃催されるはず(平壤)

親睦庭球會
平壤醫師團 南浦醫師團

平壤醫專山手、笹松兩校の職員約二十五名は二日來浦、鎮南浦小學校および第一第二兩普通學校職員と親睦の意味にて小學校コートにおいて午前十一時より庭球會を催したが結果は左の通りであつた(鎮南浦)

平壤		南浦
竹岡・下部	四—一	松浦・西島
村岡・山岡	四—一	後藤・戶田
松本・枝田	三—四	吉田・三宅
津田・石田	一—四	東・谷口
坂本・諏訪	一—四	岡村・川村
三木・井上	二—四	小林・高橋
三原・渡邊	二—四	田中・原

合財袋

◇……鎮南浦府及南浦會議所外七團體聯合主催で大國記念として九月一日を禁酒デーと定め大々的に禁酒實行を行つたが當日は府內數十軒の酒店の營業も約三割を減じ料理店も遠慮して馬鹿騷ぎをなすものもなく非常にさびしく禁酒デーは好成績であつた

◇……平安南道順川、殷山間に通ずる道路の金川江上に架せられた殷山橋は一日正午頃一大音響と共に崩壞した

◇……鎮南浦青年訓練所は設定先備整ひ愈々十一日から開所することとなり主事は川添小學校長

平壤も大雷雨

二日午後十時頃平壤地方に大雷雨あり約三十分間にわたつて大雷雨を見大同江畔觀光亭の一角にそびえ風光を添へてゐた老松に落雷しこれを粉碎した外府內三ケ所に落雷があつた(平壤)

鎮南浦の大雷雨
下水溝氾濫し
五十余戶浸水

鎮南浦には二日午後十一時頃より大雷雨があつて府内下水溝は忽ち一杯となつて五十余戶の浸水を見るに至つたが警察當局では萬一をおもんばかつて府內一斉に警戒したがこの間に數ケ所に落雷があつた(鎮南浦)

永 光	松 行	〇—四	平川	岡添
山 益	下 田	一—四	江岡	部村

平安北道

十九の強盜

義州郡出生れの某(一九)は昌城郡昌州面に至り去月廿六日夜雨の中を某方に押しいり現金七圓と衣類(?)を強奪し逃走したことから數日後逮捕された(新義州)

列車に投石

二日午前十一時頃五十分新義州驛着北行旅客列車に投石したものがあり窓硝子一枚を破壞したほか被害はなかつたが新義州署は直に犯人捜査に努めた結果府內彌勒町十三歲少年某(一〇)のいたづらと判つた(新義州)

馬賊七十名逮捕さる
密林を包圍して

臨江縣八道溝駐在滿洲國軍第二營は匪賊首領同地奧地の密林中に根據を構へてゐる匪賊の一團七十名を包圍し[illegible]匪七十名を逮捕し銃器百余挺彈藥多數を押收して引揚げたと(新義州)

競馬會終了

國防號期競馬第一回の新馬大會は二日終了したが[illegible]投票券の賣上げ高は六萬四千余圓で近來に少かつた

慶尚南道

夢のかけ橋
また問題となる
第一案は例の渡津橋…
第二案は鐵橋で跳開式

釜山鎮と牧の島を結ぶ[illegible]の架設で釜山の行政區劃を兼ねた釜山の交通委員會は三日交通委員會を開いて釜山南濱と牧の島間の交通改善につき協議をしたが同日委員會で討議したものは△第一案は百三十三萬圓を投じて架設せんとする渡津橋で同案は故大隈博士が設計したもので牧の島と南濱町沿岸より水路をとつて二千噸級の汽船の航行を可能ならしめその上方へ架橋吊一萬四千噸の鐵鋼を船舶運航に影響ならしめ、△第二案は鐵橋を架設して二隻の汽船通過を可能ならしめ小型の汽船乃至漁船の航行を自由に橋下を交通しうる計畫で總工費百三十六萬圓を要する設計であるしかしてこの兩案に對する要望の態度としては[illegible]を[illegible]として實行[illegible]しもつて二個[illegible]の航行に便ならしめんとする[illegible]

電氣料金低減運動
要求書を會社に手交

釜山府協議會員をもつて組織される電氣委員會は電燈料金低減の實現を期するため兪々打合せ中であつたが府行委員小野、武久、岩崎、矢頭、の四氏は三日瓦斯電氣會社を訪問して低減要求書を手交して府民の希望を說明し更に會社に知事、警察部長等を[illegible]した

鎮の

青年訓練所
一日開所式を擧ぐ

鎮海要港部では既設定方々要望されつゝあつた鎮海青年訓練所は關係者協議の結果いよ／＼實施する事に確定し一日鎮海小學校講堂において要港部司令官外鎮海面長その他有志多數の參列ありて盛大なる開所式を擧行した而して式後の挨拶に次いで森[illegible]に決定したが學科の方は川添校長及三宅主席訓導之に當り軍事教練は在鄉軍人分會の人々が之に當るととなつた

光榮の

龜浦梨
大嘗祭の御用に選ばる

慶南の秋は多年山の幸、海の幸、米殷の秋は多年官民こぞつての努力に龜浦梨殷の酒あとは著しい進步のみのりとなつて秋の色を濃くそめ出してゐる、殊に海のさば、いわし、のり等の大漁祝に比して米、繭、棉などがあつていづれ劣らぬ山の幸であるが、農業を放つのは龜浦の梨であらねばならぬ。

◇

今秋の秋、朝鮮神宮の大嘗祭に各道からえらばれて神前へ捧しくさゝげられる千種のさゝげ物のうち特に龜浦梨が光榮に浴し選ばれたのはゆえなきにあらずである、この光榮に浴した龜浦梨の梨苑主梁雄氏は總督府選定の梨園中のもつとも模範的な部分約三百坪をえらんで柵を設け、七五三を張つて神聖な耕地として日ひたすらに大嘗祭のさゝげ物としてふさわしい實りのあるやうにと祈つてゐる＝寫眞は大嘗祭の供御に選ばれた龜浦の梨田氏梨園(釜山)

電氣料金低減運動を要望の兩[illegible]は近く本府を訪ひ要望の實現方を要望して低減運動の促進を圖る事となつたが委員は會社重役の回答如何に關せず六日京城に赴き山本遞信局長を訪ひ面會の上目的の貫徹に努力するはず(釜山)

咸鏡南道

水害の犠牲者か
海上に屍體が漂ふ

元山府仲町二丁目第二幸丸(船長山根芳雄)が城津から元山へ歸航中三日午前十時頃虎島附近約一哩の海上で腰から下のない死體一個を發見したので曳行しながら航行を續けてゐると約一哩を隔てた所に又々一個の死體が漂流してゐるのを認め前記死體と共に曳行同十二時頃元山に入港し直にその筋に屆出たので係官出張檢死の結果、右死體は二つとも裸體で何れも推定年齡二十七歲前後の朝鮮人女らしく死後四五日を經過しをり一個の死體は腰部から下がなく一個は左手も千切れて全身腐爛し顏面は相貌も見分けのつかぬまで肉が脫落し二タ目とは見られぬ慘狀を呈し住所姓名全く不明で他殺の疑ひはないらしく死體を發見した幸丸船長の語るところによると死體の漂流してゐた附近には三本組立てある網架の材木や古材木等がおびたゞしく漂流してゐたといへば或は右二個の死體は今回の咸興方面水害の際溺死した死體が潮流のまゝに元山附近に流れついたものらしいと(元山)

下手の無謀港灣部長の下手な港灣部長の經營に慨嘆するも朝鮮港灣船舶官の懇切なる調誠と鐵嶺の官舎松井昌原氏等の盡力により因に入所生は四十三名である(鎮海)

寄附金募集良好

既報の如く元山商業學校敷地を擴張した元山商業學校の寄附金募集は去る三十一日以來猪狩[illegible]氏外[illegible]委員の手によつて元山里方面を主として寄附募集中であるがすでに六百圓餘りに達し[illegible]三日中にて豫定額千圓を突破する見込みである(元山)

元山穀物檢查成績

八月中における元山穀物檢查支所の成績は玄米二千二百七十八俵、白米五千九百七十俵、大豆七百三十六俵で前月の玄米一千百三十三俵、白米三千八百九俵、大豆一千八十六俵に比すれば大豆において三百石余りの減少をみたゞけで玄米一千百四十五俵白米二千百六十一俵の何れも增加である(元山)

慶尚北道

賜饌者の服裝
內地人は紋服羽織袴でもよい
朝鮮人は固有の禮服でもよい

御大典に當たり地方賜饌を賜はせらるべき者の服裝は「一、男子は大禮服、正裝、通常禮服(燕尾服)、黑高帽)、禮裝通常服(フロックコート)通常禮服、一、女子は中禮服(ロープデコルテー)通常服(ロープモンタント)袿袴、一、神佛各宗派管長、門跡寺院住職は前二號の服裝に相當する服裝」と大禮使において規定せられてゐるがやむを得ざる事情のため成規の服裝をとゝのへ難きものは男子はモーニングコート、紋服、紋付羽織(縞紋を除く)袴を着用するも差支ない、また教導師、牧師等で禮服に相當する服裝ある者、なほ朝鮮、臺灣等の固有の禮服(へ朝鮮にありては黑團領又は小禮服若くは道袍)あるものはその服裝をもつて代表するも差支ないことに決定せられた(十一月上旬開催の豫定である)(浦項)

道內賜饌者
千名を越へる

御大禮地方賜饌に召さるべき資格を有する者は十月十日までに道知事を經て總督府に屆出でることになつてゐるが一方道當局においてその數を調査した結果によると左の通りであるがなほ調査のおよばぬ點や新らたに居住した向きもあらうから有資格者はなるべく至急成規の屆出でをなすことが肝要である(大邱)

▲高等官同待遇二八二▲有爵者一▲從六位以上有位者二三▲勳六等功六級以上帶勳者三〇▲道評議會員三二▲面長二六六▲在職判任官二等以上同待遇三〇六▲判任官二等以下の警察署長一二▲官公私立小學校普通學校長一三三▲計一、〇八五

東海公普開校

迎日郡東海面都邱私立東海講習所は今回公立東海普通校に昇格し目下生徒募集校舍の修築附屬建物の新築等につき忙殺されつゝあるが遅くも來

モヒの

密輸團
一味大邱署に檢擧さる

大邱署では内地方面よりモルヒネを密輸入する者ある形跡を探知して豫てよりこれが檢擧を手配中であつたが八月十三日大邱府東城町一二四山根鐵(三)が府内村上町某湖館に投宿するを發しとにらんだ大邱署の赤石、村上、安の三刑事が同人について嚴重取調べを行つた結果遂に包みきれず一切を自白するに至つたが彼等一味は内地人十一名朝鮮人四名の密輸入團にして本年二月以來内地大阪、神戶方面より大邱を中心にして釜山、元山方面に密輸入せるモルヒネ、コカイン阿片等は數千圓に上り今回も山根が内地方面より二千五六百圓のモルヒネを密輸入して前記旅館に投宿した處を大邱署に擧げられたもので共犯者もいまは殆ど全部檢擧せられ目下大邱署において取調べ中である(大邱)

黄海道

沙里院高女
記念の生徒文庫新設

沙里院高女校では御大典記念事業として生徒文庫を設置すべく左記計畫の下に愈々事業に着手した

一、文庫名 御大典記念生徒文庫

二、所在 同校内

三、管理者 同校長

四、設置期日 本年十一月一日

五、購入圖書冊數 三百五十冊

六、圖書目錄 倫理、教育、法制經濟、國語、地理、歷史、理科、圖畫、家事、裁縫、音樂、體操、手藝、外國物其他

七、圖書購入費四百圓本校生徒父兄及一般篤志者の寄附金へ一口

辭令

忠清南道では二日附を以て官房主事外二三部署の異動を發表した

文書係主任 道屬 慶田英二郎

補知事官房主事 道屬 雨角 回一

任郡屬補牙山郡庶務主任 浮田 龍雄

任道屬命農務課勤務 地方課 道屬 皆山 英雄

任郡屬命公州郡勤務 公州郡屬 西願 通

任道屬命地方課勤務

驛長異動(天安)

任牙山驛長 天安 前田驛長

任稷山驛長 禮山 相良驛長

任禮山驛長 江景 興津驛長

任論山驛長 下付 助役

任禮田驛長 鳥致院 金日驛長

任鳥致院驛 西川 [illegible]

檢車競技
非常に良好

鐵道局大田運輸事務所では三日午前八時から大田驛構內において光永所長を委員長に大久保運轉主任宮本檢車區長その他を審查員として客貨車の檢車競技を行つたが成績良好裡に二時終了した(大田)

▼普通檢査競技 一等大田林(大田)二等松下保坂(大山)三等田邊(木浦)成周八(禮山)

▼仕入檢査競技 一等弘津黒田(大田)二等竹下倉江里口(大田)三等長田矢崎(大田)

▼軸箱給油料損失競技 一等石橋源二郎二等大林三等中村諸四等林惣武、吳軍根(以上大田)

南山を公園にする
天安の記念事業

天安の御大典記念事業として天安神祠を奉祠せる南山に參道をひらき神前の廣場を擴張し要樹等の

慶尚北道

共進會打合會
重要事項につき審議

今秋十月を期し大邱に於て開催さるゝ朝鮮六道聯合畜產共進會は慶北道聯合において準備中であつたが四日午前十時より各道主任打合せ會を大田郡豫備室に開き會の經過方法、出品審查その他の事項について審議し更に大邱協贊會幹部との打合せをなしたが出席者は左の通り(大田)

本府鈴木技師、慶南杉本技手、慶北森技師、忠北白田技手、全北狩日技手、全南柳井技師、慶尚岸本技師、同柴田主事

忠清南道

雷公怒る
沙里院地方の大雷雨

雷鳴時間で、まゝ子扱ひにされてゐる多數の市民が、かねて余りに電氣の悪口をつくものだから天がしやくにでもさはつたものか、二日午前十時から約一時間にわたり強烈な雷鳴を沙里院の天空に集中し、これでもかといはんばかり、さかんに雷雨をふらしたのでかへつて珠方の電話にまで故障をおこしために三十口ばかりは一時不通となつた(沙里院)

因に今回の寄附申込總額は九月三十日までとしたるもなほ將來學校の發展と共に大いに擴張し以てその充實を計るはずであると(沙里院)

京畿道

仁川府營の魚市場
五萬圓を投じて改築

仁川府營魚市場の改築について府民の要望もあり目下考究を重ねてゐるが此の府營の魚市場としてはづかしからぬものを造りたいと思ふ、それには敷地買收や建築費等に約五萬圓を要する見込みであるが收益を伴ふ營造物であるから財源の捻出は大して困難でもないと考へるが何れにしても來年度の問題であるとのことである(仁川)

警察林をうえ天安名勝の一公園となす事となつた(天安)

電燈問題で叫ばれつゝある仁川府營魚市場は狹隘なるのみならず最近建物朽損し一般から危險視されるに至つたので府においては過般來これが應急施設につき考究中であるが六萬府民の府營魚市場として現在のものは規模狹小なるためこの際敷地面積を少くとも五百坪以上とし平家を新築するを最も適當なると認めこの用地買收くこれが設計づこれも完成したが右計畫の實現には先づ所有の現在の市場敷地および附近地たる遊廓局用地の買收を行はねばならず、敷地買收および建築費合はせて五萬圓内外の豫算を要する見込みで府においては明年度の豫算に計上し府民多年の宿望を解決すべく考究中であるが右につき寺島府尹は語る

仁川府議會
十日頃開催

仁川府では來る十日頃府會を開き昭和二年度決算報告、御大典記念植林施設及氷工場敷地等の議案を附議するはず(仁川)

仁川雜俎

◇來る十五日から浴場が解禁となるので仁川署には早くも浴場免狀の下附を願ひ出る者多いが今年は問題となつた浴場税も撤廢され、何れも開業日を待ち構へてゐる

◇京仁復線促成會の第二回は來十日頃京城に於て開催する豫定

◇仁川府勢振興會理事會は五日午後五時仁川公會堂に於て開く

◇軍部側が在郷軍人會青年團及長野縣選[illegible]軍人の聯合團六十五名は來る廿二日仁川着即日歸城の豫定

地方集會

◇吉村聯隊長招宴 新任吉村第八十聯隊長は一日午後六時三十分から將校集合所に官民有志を招待し披露宴を張つた(大邱)

◇來島氏送別宴 大田高等女學校教頭から公州高等普通學校教頭に榮轉の文學士來島雅氏の送別宴は二日夜料亭富士家で催された(大田)

地方人事

▲小西恭介氏(江原道內務部長)鄉里臨省中のところ三日朝釜山通過北上

▲上田政義氏(慶南土木課長)入城中の處四日朝歸任

▲山根眞一氏(釜山郵便局長)事務視察のため慶州方面へ四日出張

▲上野明顯氏(沙里院警察署長)嚴父病氣危篤の報に接し三週間の豫定で三日鄉里廣島へ

▲入江內閣法制局參事官 西岡總督府事務官同伴平安南道龍山村島の安案 にて二日[illegible]を視察

▲藤原平南內務部長 三日鎮南浦、成川、江東、陽德の各郡へ事務檢閲の爲め出張

▲福士本府學務課長 女學校長會議列席の爲め五日平壤へ

▲松村土地改良部長 卅一日總督中央水利組合の狀況及び下三登地耕作地域內移民狀態等を視察二日歸任

短歌實質主義の檢討（上）

末田晃

まづ短歌實質主義といふ主張は極めて曖昧である、そこに理論的合理的の説明がなされてゐない。それが直に其の曖さを示してゐる元來實質とはメガニカルな立場によつて、暗示されるのを必要とするのである。殊に短歌の本質そのもの、表はオルガニツクである事を忘却して、殊更にメガニカルな立場に立つ事は、すでに出發點において重大なる誤謬に陷つてゐるといはねばならない。短歌實質主義といふ微な言葉は、すでに短歌の形式をネグレクトしてゐる唯物的即ち抽象的觀念を與へる、そこに實質主義者の不用意と第二の誤謬の誤さを見なければならない。

僕は 短歌そのもの をオルガニツクに見るのであつて、それは又極めて當然な見方である。そこに内容と形式といふ二樣式に分類する必要は少しもない。メガニカル的立場にある者は、當然内容と形式とを對立的に考察しやうとしてゐる。既に外面的の現象を以つて直に本質論に突入せんとする危險をかへりみない。それは認識の不足と甚く混淆して理解の或は認識の認識を完全にしない事を裏切してゐる。いはゆる誤謬である。短歌を自然の産物であるといふ態的に見るならば、そこに當然實質といふ觀念がおこるのは又やむを得ないとせう。が、その誤謬は十でに僕が指摘した。」

僕は短歌をオルガニツクに見る事によつて、形式と内容とは内面的關係に連なり互ひに生命を持つてゐる微妙なる交渉を持つ事に考へるのである短歌は自然的産物でなく、精神的要求から出發したものである。ゆゑに決してメガニカル的なものでなく、オルガニツク的なものである事は、明かな事實である。この誤りにも明かたる如く、實質主義を排して、なほメガニカル的立場に立つならば、いはゆる形式をネグレクトするがゆゑに、最も短歌の構成を見ない事に陷らざるを得ない。で、短歌道にあるものは絶對に形式をネグレクト出來ないのである。この論理的解釋に不滿といふならば、短歌實質主義といふものに對して、明瞭なるオルガニツク的理論を立てゝ見るがいゝ。それでなければ短歌實質主義を唱へるもの、敗北である。

さて、僕は前に形式と内容は内面的關係を持續する微妙なる交渉を持つといつた。この微妙と云つて序詞の運用を示す事によつて明確なる説明を得られる。一見上下無關係、没交渉の兩觀念が、意味や音調の上から如何にして連接せられるかは非常に興味ある問題、序詞の問題といはねばならない。これは音調又は意味の融合せ、即ち二重用法を使ふるにある。二重用法とは俗にいふいひ懸けである。郭若氏はこれに對して面白い説明を成してゐる。文鏡秘府論の論病の第十五字對に

或日字對者、若桂楫荷才、荷是之義、以其字草名、故與桂楫對不用對但取字爲對也、或日字對者、謂義別字對是。」

豆の花　しほのや　ウヘイ

銀河から落ちた卿です
けさの秋うまれた卿
紅潭少し欲しも庭のながれ
豆の花けさの秋肥えをした
灯とり虫夜ふけて蹈雨
ひとりはむ背胡瓜をきざみ
ちからぐさ、かやつり草へあめ降り透す
土用の秋風です、と、牛がモーと鳴いた
　　　　喫茶店加興
あばアさん茗荷を少し買ひなすつた

俳句と氣品

（末知夫氏に再び與ふ）

安達緑童（寄）

五

私は末知夫氏の次ぎの言葉を、蝕々乎として排斥するものだ。

「五七五の調子は足利末期に宗鑑に初められ、徳川から明治に這入つて今日に至りました。即ちその大部分が汽車も電車もタクシーもラジオもヤキホマもなかつた時代なのです。だから五七五の調子が、その時代の響きだつたのではないでせうか。われ〳〵の社會や生活環境は五七五の調調ばかりによつて居るには、餘り國際化され過ぎては居ますまいか。」

これで見ると、昔は十七字時でも滿足出來たか知れないが、漸步した現代では物足りないといつて居るらしい。汽車や電車や、さてはラジオもなかつた頃に生れた詩形を、何時までも守つて居るのは時代遅れであつて、須らく新しい詩形に觀るべきであるといつて居るらしい。末知夫氏ともあらう人が、そんな妄言はきつと吐かなくて、多分私の感違ひか僻れだらうと思ふ。が、兎に角私には前記の様に考へられるので、厄介だが一言觸れなくてはならない。」

　正月六日
なき世に叩くは明日の水鍋哉　宗鑑
　若菜といふ下女叱られければ
僞まれては又叩くる水鍋哉　同
　春寒き年
苦々しいつまで嵐ふきのたう　同
○
元日や神代のことも思はるゝ　守武
飛梅やかろ〴〵しくも神の春　同
○
棕梠の毛に止る鶯や宿居　貞保
目の上を雨の打つにやこぶ柳　久甫
佐保姫の手飼ならし鬼の年　定時
○
花遊一見せばやと存じ候　宗因
里人の渡り候が橋の霜　同
秋や來るのやくして一艘舟　同
○
古池や蛙飛び込む水の音　芭蕉
梅が香にのつと日の出る山路哉　同
時鳥大竹藪を洩る月夜　同
○
人ならば笑ひ盛りや寮の月　梅室
十六夜や餅のついでに小盃　同
元日や鬼ひしぐ手も膝の上　同
○
馬の屁に吹飛ばされし螢かな　一茶
美しや障子の穴の天の川　同
大根引大根で道を敎へ鳥　同
○
五月雨や大河を前に家二軒　蕪村
四吹けば東にたまる落葉哉　同
掘りたる舟を上げ置哉　同
○
以上並べて來た諸句は、鬼子先生の『薔薇の句』を三種類に分けて俳句發生の最初たる宗鑑時代から、明治直前の俳諧時代に至る各時代の句を、二三句、抽出したのである。」

これ等の句を見れば分るが、月並俳句と否との差こそあれ、いはゆる『花鳥諷月に心を勞する』事に少しも差はない。さうした人間の心は何百年たつても變らないだらう。年々歳々花は咲き鳥は囀ふだらう。それを鑑賞する人間の心は、汽車が出來てもラジオが發達しても、少しも變らないだらう。然らばわれ〳〵が、何時の世までも十七字を堅く守つて、季題を取扱した句を作つて居ても好いはずだ。詠嘆の内容に進展こそあれ何百年を經て完成された俳句の形式が、汽車が出來ても飛行機が出來ても變更される事はない。五七五の形式は限りなく古くて、限りなく新しい詩形である。要は俳人の頭腦にあるのみである。」

川柳

六月集　和田天民子選

結局は持つてる方のものになり　京城　醉香
失策に自信の腕を持てあまし　同
眞面目にもなれずホーカイ旅で病み　同
夕涼み又滿册の女過ぎ　同
これ位朝めし前と午砲がなり　忠北　三獄
パラソルに銀の手やめてすきやめて　同
職柵に免じて勝をゆづれなり　同
賑さを日傘にかくすモダンガール　同
俄雨相合傘の二世の緣　京城　香宜
俄雨迎の女房も濡れて來る　同
撒水夫通つた後が雨になり　同
幼稚園三日目かゝは一人行き　同

朝鮮詩華集を刊行

半島詩壇の功勞者内野健兒氏は今度一身上の都合で東京へ去つたが東京の詩歌社内朝鮮詩華集刊行會では同氏多年の功に報ひるため、朝鮮在住の人々や半島に縁故をもつ人だちのアンソロジーを刊行して同氏に送ることゝなり左の方法で詩稿を募集してゐるが、今日まで斯樣な詩華集をもち得なかつた朝鮮としては中央の詩壇へ一步を取する機緣ともならうといふので各方面から非常な期待をもたれてゐる

▲刊行期日は九月下旬▲体裁は上製二百頁定價一圓二十錢▲會費五圓（但し三部配本）▲投稿何篇にても可（但し七十行以内、題は三行に計算、一人五頁以後）

▲投稿期日は九月十日
▲掲載はいろは順
▲投稿先東京市外澁谷町金王一森林社内朝鮮詩華集刊行會宛▲會費は原稿同送のこと

南洋から（4）

堅山坦

南洋に島民といはれてゐるのはチヤムロ族とカナカのことでチヤムロ族は多少スペインの系をひいてゐるらしく生活も文化的とはいへぬが女は頭に櫛の類をつけたやうな美しい衣服を纏ひ石造の家に住んでゐる。カナカは全くの原始人そのまゝの生活を續けてゐる。腰には女も男も衣服をまとはずたゞ腰の廻りに赤い布を一寸卷いてゐるだけ彼等は赤とか黄とか明るい原色を非常に好むらしい。今ではカナカの數は非常に減つて僅のはづれに小部落をなしてゐるにすぎない。（圖はカナカとチヤムロの家庭のある裏通り）

會報

鐘路盟稲會（喜仙居）

庄司鶴仙氏歡迎會

汎日の野菊の原に風見えて　汀卅
稲光りせせらきの土橋行く　聽水
稲穂に照られ冷えゆく稲の原　白光
稲光る瓜の小屋傾きて　喜仙
稲妻の町のポプラにかかり鬼　紫心
月の夜の稲妻白く光り消ゆ　川原狀
長江の流れ光れり稲の殿　遊月
暗底の上汐管す稲光り　鶴仙

學藝界

◇川柳三昧作句會九月十二日午後七時より、神宮表參道町内集會所にて宿題『道』三句吐、締切九月七日、關所櫻井町一ノ四七橋本雪也宛
◇木町俳句會　八日午後七時より本町五ノ二九田中姉婦宅で開く會費不要。一般同好の出席歡迎
◇三木朱城氏（俳人）姉君逝去のため滯在中のところ下旬退城。
◇有馬泪女氏（同）草歩氏の避暑を謹つて近く臨郷の途につく。
◇長谷川東村氏（俳人）長女出生晃保子と命名

朝鮮詩華集刊行の事

中村漁波林（寄）

今日までに地方詩壇を代表して刊行された詩華集には名古屋近在を中心とした年刊詩集『東海詩集』、京都の『聚藝詩集』北陸方面の『日本海詩集』等々二三のものを數へるほかなく又所謂いはゆる中央詩壇からも三四のアンソロヂーが出て居るが朝鮮として此の試みは、てめての事である。かつてアジヤ詩派の力でこういつた試みがないでもなかつたが未だ機が熟さず今日までうやむやに終つたが今度内野健兒氏の上京を記念にその愛い朝鮮に於ける詩生活および半島詩壇に貢獻した多にむくひる爲二三の友人が相謀つてこの計畫を立てた譯である」

◇

　寄稿者は鮮内在住の人々および半島詩壇に緣故をもつ詩人等といふことにした。然し今日までに刊行された幾々の詩華集の出版物に比べて見ても現時の朝鮮詩壇に取つてはその實力においてもすでにこの種の計畫があつても決して早い譯ではなく、寧ろ索漠などに出ずれば少し遲い感がないでもない、この刊行が中央詩壇へいさゝかの紹介の機緣ともなることを私は秘かに期してゐる」

又た著に全鮮としてばかりではなくその中に收められた特異な個々の詩想、詩風が詩壇の先驅衣人に取つて充分な注目を價くこともと據られる。

　今日まで個人の何かを記念として刊行されたものには二三の出版物があり又昨年の川路柳紅氏の歌舞を記念して昭和詩選なるものが出て居る。內野氏が『耕人』を出して『アジア詩脈』により又朝鮮詩脈等の詩脈『蒼』『耕』等により半島詩壇に貢くした功蹟は可成り大きなものであり既に『耕人』は半島詩壇に取つて實に東わけとも見られ、朝鮮の詩史を書くならばその貢獻を除るに充分であらうと思ふ詩謝の嘗謝に評價しない譯が

　このことを云々するよりも朝鮮に居る人々の方がよく認識して居るだらうと思ふ、詩誌は別稿規約を見て頂いてこの計畫に讚して貰ひたい」

◇

この朝鮮詩華集より以て内鮮詩壇は益々その詩生活の道を押し進んで行かれるであらうし又われくもこれを機緣により一層の詩的知識を讀ひたいものである。又この詩集の計畫がすでに先驅諸氏の曙に評價されて居ることなど我確してもいゝと思ふ。

朝日テント商會
天幕・旗・日覆・雨覆

活力素

滋養強壯

本邦醫學界の大家坪井仙太郎博士の發見になる活力素は人體生存上最も必要なる
ブラスマを補給し白血球の働を旺盛ならしめ病菌に對し抵抗力を強大ならしむ
神經衰弱・貧血・慢性胃腸・肺結核・產前產後・病中病後の營養補給
東京市日本橋區兵衛町　坪井活力商會　振替東京二〇八六

株式會社　山口銀行京城支店
資本金五千萬圓
本店　大阪市

全國國產商品見本市

期日　昭和三年九月十一日ヨリ十四日迄（四日間）
會場　大阪市東區內本町　大阪府立實業會館　大阪府立商品陳列所

全國の優良國產見本を網羅し、各地の代表商店を招待して、合理的經濟的の取引を行はんとする新組織

主催　社團法人大阪實業組合聯合會
後援　商工省、大阪府、市、商工會議所

開業
御披露の爲め當分一泊料金參圓均一
忠州本町　日乃丸ホテル

星印ソース

うまい洋食を召上るために「西洋料理法」といふ様な本をお讀みなさるのも一方法ながら星印ソースをお用ゐなさるのが更らに又有力的確なる別の一方法です

姉妹品　星印マヨネーズソース

★147

成功の秘訣

は頭腦を要するにあり◆智能に依らずんば成功の道なし◆頭のボンヤリした時◆そのクシャクシャする時◆頭の重い時無理に勉強に携はるは愚の極なり◆そんな時こそ醫學博士森田資孝先生推奬の頭痛藥◆帽子印の

ノーシン

を一ぷくのんで二三分間休憩し忽ち頭腦の爽快となるを待つて再び活躍されんことを熱誠以て勸告す

舊T型車に投じた
あなたの資金をお護り下さい

フォード自動車會社は目下新A型車を製作販賣致して居りますが而も依然として舊T型車に對する矜持の念を失ひません。そして御愛用家各位に對しては此T型車を最少の維持費で向後出來るだけ永い期間御使用願ひたいと云ふ希望を持つて居ります。

此主義方針に基き且幾百萬の人達がT型車に投ぜられた巨額の資金に就いて考へた結果、フォード會社は遂にヘンリー　フォード氏が聲明した聲句を藉りて言へば『最後のT型車が路上から姿を隱す迄』其部分品の製造を繼續致します。

現在全世界を通じて八百萬臺以上のT型車が到る處に飛躍を續けて居り夫等の大多數は向後二年、三年、否五年以上も御操縱さる事が出來るのであります。

どうぞ最少の費用で最も長い期間御使用なされて、最大の利益をお擧げ下さい。就いては御所持のT型車を最寄の弊社特約販賣店へ御持ちになり入用だけの部分品代を見積らせて頂きたいのであります。

さうなされば乾度此程是は如何にも經濟だと云ふ事が御合點になります。其譯はほんの僅少な費用をおかけになつただけで車を其儘維持して行く事も出來るし、又は車の價値を增大し得るものもあるだらうし、而して此後まだ〳〵幾千哩も御役に立てる事が出來るからであります。

どんな遠隔な地に御住居の方でも是迄通り低廉な價格でT型部分品を御需めになる事が出來、夫等は最初あなたの車が組立てられた時と全然同一な方法、同一な材料で製造せられる事は疾に御存知の通りであります。

二方工賃も同樣に低廉で且作業時間を標準にして頂戴致して居ります。ですからすつかり作業を完了するにはどれだけ費用がかゝるか先づ正確に御承知になる事が出來ます。

橫濱　日本フォード自動車株式會社

乳兒の必需優良品

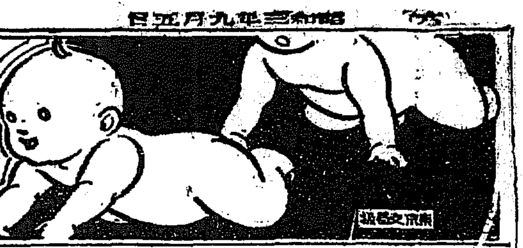

朝鮮總督府指定専賣

ジール体温計

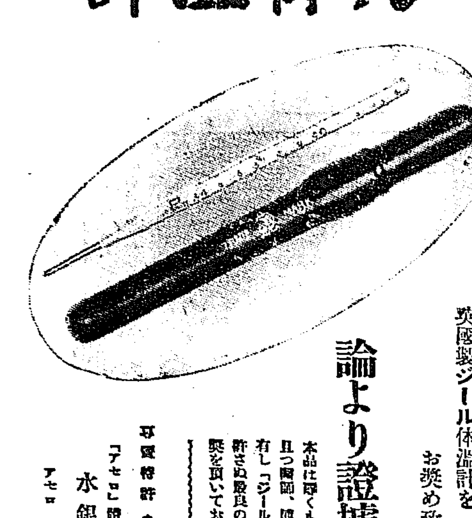

お家庭用、特に
乳兒用體溫計として
感度の早い、正確な
英國製ジール体温計を
お奨め致します

論より證據

本品は早くも御召用の光榮を賜り且つ醫師、博士間に絶大の信用を有し「ジールは絶對他品の追從を許さぬ最良の體溫計なり」と御推奬を頂いております。

専賣特許
「アセロ」體溫計用
水銀振下げ器
アセロ　定價　金一圓二十錢

定價　ジール型体狀二號　金三圓三十錢　ジール型体狀三號　金二圓三十錢

秋!

風引き　せきには
是非吸入器を
吸入器は……
醫者も博士も奨める
大川式吸入器を
御使用下さい

(全国到る處の薬店に販賣す)

東京　大川式吸入器本舗　日本橋

登録商標　イチジク印
専賣特許　新案特許

便祕は身體に種々の障害を起します

小兒のヒキツケ、發熱、御婦人の頭痛、メマイ、食慾不進等は便祕が重なる原因であります。

御家庭に常備薬としてこのイチジク印浣腸を御使用下さい

本品は純良なる適量の「グリセリン」を『セルロイド』製の容器に入れたもので

獨りて極く簡易に使用出來て効果確實てす

衛生を重んずる御家庭の必需品

イチジク印 輕便浣腸

定價
大人用拾個入　一、五〇
小人用拾個入　一、二〇
家庭常備用
大人用五個入　八〇
小人用五個入　六五

各地薬店に販賣して居ります
御求の際はイチジク印と御指命下さい

製造發賣元
合資會社 東京輕便浣腸製造所

森永ミルク

(完全母乳代用品)

第一位の販賣額

一　森永二大乳製品の販賣額は我國製乳界の第一位にあります
一　それは品質並びに榮養價が他品に優つてゐる事實の反映です
一　よく賣れる製品は常に新鮮であります
一　新鮮なる製品の榮養價は絶對的であります
一　眞に良い品質の御撰定に心遊ばすお方は必らず國産の權威たる森永の乳製品を御愛用下さいます

森永ドライミルク

(品質一位のコナミルク)

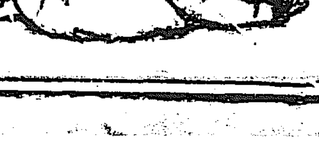

◇……池上總監の赤ちゃん訪問(きのふ大學病院で)

裸の赤ちゃんで 院内は春の世界

池上總監も臨場して 四日間の審査終る

わが社主催赤ん坊審査會最終日四日は朝からすばらしい雨でお母さん達が赤ちゃんだいて、この晴れの日にぬらせて風邪でおくれをとらせぬ樣にと、注意に注意をして心からいたわりながら、午後一時の定刻までは早くもゝれなく參集して健かな赤ちゃんに大學病院は一杯、平素は病人の多い病院も外の雨も知らないかに、全く春の樣ななごやかさ、それに、病院からも健康の赤ちゃんが風邪ひかさない樣にと心をくばつて室内の火鉢をおいて室をあたゝめてゐるので室の中は至極な溫だ。なほこの日午後三時頃から池上政務總監が臨場し、土師博士、尾長野大學病院長の案内でつぶさに觀察したが、總監は一々赤ちゃんの頭をなでゝにこやかにあやしながら樂さうにみてこの會の有意義なのを賞して滿足氣に歸つていつた。審査員は四日審査を終了して大會になつてゐる審査委員長土師博士はこのなごやかさをとみにこゝろしみてにこやかに微笑みながら四日間について左の如く語つた

漸くけふで一段落で九日に再審査をしますが、併し大變成績のよかつたことはうれしいことで私達は少しも疲れるといふことがありませんとした、却つて明日から

寂しくなる だらうとさへ思つてゐます一般に、缺席者が殆どなく新らしい申込者もあるといふ盛況でした、…優良兒が二百名からあるといふことは、何といつてもこのましい、現象ですそれに白粉の惡いのを使つてる人も非常に少く

内地人側の みの統計をとつてみると、母親などよりは遙かに好成績で、これは、朝鮮のお母さん達が、非常に理解があるといふ證據なでせう。何れくわしいことは全部終了の上近くお話ししたいと思ひますが、とに角、こんな優良兒がそろつてをりお母さん達の育兒法が科學的であるといふことは、大變うれしいことです

第一に朝鮮の色を出すこと

博覽會の準備に就て 豐島悅郎氏の談

朝鮮博覽會は目下着々準備を進めてゐるが總督府ではこの準備行事を遂行するため協贊會長として豐島悅郎氏を招聘したが豐島氏は日英博、染織萬國博、瓦府萬國博、外十數種の大博覽會に關係し博覽會の權威であるが氏は朝鮮博の諸點について左の如く語る

内地では再々博覽會を開催してゐるがモウ内地では殆んど博覽會を開く必要はないと思ふ、といふのは内地ではデパートが非常に發達してゐて此のデパートが殆んど博覽會的使命を果してゐる、しかし生產物の品質の向上を圖るためには博覽會又は展覽會、品評會等を催すことは必要である、尤も一時的接觸として、博覽會の類を開催するのであつたら、内地と雖も自然朝鮮の宣傳は出て來る、しかし朝鮮等殖民地の場合は一時的接觸の上からも、まだよく一般に知られてゐぬ產物をこの機會に宣傳し、且又品質の向上を圖る上からも内地等の場合とは別個の意義があり、充分開催の效果はある、明秋開催する朝鮮博を如何にするか、これは、ただ朝鮮の特色を出すことの一事である、如何にして特色を出すかは今から充分研究したいと思つてゐる。それから博覽會の成功は出品の勸誘が大切でこれに成功すれば博覽會計畫の過半は成功したと言つていゝ、それで朝鮮博も今から如何にして特色を發揮するか、如何にして出品物を多く集めるかについて十分の施設と準備をしたいと思つてゐる

運動場は無料開放し 映畫やポスターで宣傳

來る十月一、二兩日開かれる 京城府の體育デー

第五回京城府體育デーは全國の體育デーと步調を一にして府主催の下に十月一日および二日京城運動場において開催するが、當日は府民の同場入場を一切無料と運動競技を行ふ外、一日午後八時から府社會館で體育に關する活動寫眞を映寫して府民に無料で觀覽させ、又ポスターで體育宣傳を行ふはずである、運動競技日程は一日の野球は午前中普通學校生徒、午後は小學校生徒の小學野球を行ひ庭球は本社主催全鮮女子庭球大會があり、陸上競技は午前中、初等學校聯合體操並びにスゲーム、午後一時から神宮競技の京城豫選會主催の陸上競技豫選とし、二日は全鮮女子オリンピック大會が行はれる

新裝の馬場で 秋の大競馬

御大典紀念を合せて 來る十五日から

朝鮮競馬俱樂部では今春來東大門外に五百坪の土地を買收し、大競馬場を新設中であつたが去る七月下旬竣工をつげたことは既報の通りである。新競馬場は三千人を容るゝスタンドおよび貴賓席を設け走路は一マイル四分の三で、スタンド、トラック共に京城の大競馬場として立派なものである。この新競馬場に於る初めの秋季大競馬は來る十五日(土曜)十六日(日曜)二十二日(土曜)二十三日(日曜)の四日間開催、引つゞき御大典記念として二十八日(金曜)二十九日(土曜)三十日(日曜)の三日間大競馬を行ふことになつたので、前後七日間にわたる空前の大競馬が開かれるわけである。從つて今回の大會には百五十頭の出馬があり、毎日午前十時開始するが、從來の龍山競馬場と違ひ新競馬の新馬場は、東大門外清涼里街道に沿ふた絕好の場所であるから競馬ファンを喜ばせるとだらう

ハ、ク兩飛行家

【ロックフオード(イリノイ)二日發電】先月十六日當地發大西洋橫斷飛行の途につき十八日來行方不明のハツセル、クレーマー兩氏は乘用機と共にミシガン大學探險隊に救はれてゐたと

漢江の水はまだ大丈夫

水標八尺に足らず 堤防完成で大安心

連日降りつゞく雨に加へて北鮮大水害の報いたるや京城でも往年の漢江水害の事もあり、いさゝか危惧の念もつ人もあるが、何しろ本年竣成した堤防のためびくともせず、目下人道橋附近は水標七尺は越してゐるが八尺にはなほ餘らず、なほ増水の見込みであるがでもまだ京城には水害の恐れはない譯である

白系露人と大格鬪

ラ氏の靈柩を襲つて

【ハルビン三日發】東鐵副理事長ラセウキッチの靈柩が二萬の共產黨員にまもられ自宅より停車場への途中、群衆にまぎれこんでゐた白系露人は突如ララーの靈柩をあげて共產黨と猛突格鬪をはじめたので、行列は算をみだし一大事を惹起せんとしたが支那保安隊に鎭壓され漸く無事なるを得た

清津の送水管 破損して斷水

府内四十ケ所の井戸を利用して給水

【咸南知事發內務局宛電】咸鏡川增水甚だしく清津府水道送水管破損し二日午後八時遂に斷水するに至つた目下府内約四十ケ所の井水を利用しタンク十五ケを設け給水しつゝあるが減水せざれば復舊の見込立ちず

海軍事情講話

海軍協會副會長堀内中將は同會大連支部發會式に列席の歸途來る六日入城し、八日午後一時半より朝鮮ホテルに於て茶話會を催し、列國海軍の現狀に就き一場の講話を行ふ由

第五回全鮮野球爭霸戰 記錄表【一】

チーム打擊率

チーム	試合數	打數	安打	打擊率
京電	3	104	31	2割9分8厘
慶熙	3	104	26	2割5分
太田	1	33	8	2割4分2厘
咸興	1	31	3	1割9分7厘
大邱	3	97	18	1割8分6厘
新義州	3	93	17	1割8分3厘
遞信	1	28	4	1割4分3厘
木浦	1	29	3	1割0分3厘
釜山	1	29	2	0割6分9厘
平壤	1	27	0	0

チーム守備率

チーム	試合數	補殺	刺殺	失策	守備率
京電	3	34	81	4	9割6分6厘
遞信	1	12	27	1	9割7分5厘
釜山	1	10	27	2	9割4分8厘
新義州	3	28	81	6	9割4分8厘
咸興	1	10	27	3	9割2分5厘
大邱	3	52	81	11	9割2分4厘
慶熙	3	37	78	10	9割2分
太田	1	15	24	4	9割1分3厘
木浦	1	8	24	4	8割8分9厘
平壤	1	9	27	6	8割5分7厘

慶熙、龍中 定例野球戰

時日 五日、六日何れも午後四時より
場所 京城運動場にて
入場料 普通卅錢、學生廿錢
主催 慶熙俱樂部 龍中俱樂部

寂しき人々よ 永久に幸あれ

燈臺をめぐり終へて 海を見守るもの —終—

八尾島の燈臺は京畿道仁川港永宗面、小月尾島の西八カイリの沖である、燈臺は明治三十六年六月に點燈開始した石油蒸氣白光で九百燭光の六等(レンズ内徑〇、三〇〇米、同高〇、四三三米)の等級に屬し、塔は海面から七十米の高さで光達距離は二十カイリだといふ、こゝには警備機關の設備がない。島は周圍約一里、山は無手入れで、植られた樹も荒くの小松で庭園のそれのやうにすがすがしい、山口君は眞面目さと二人限りの家庭で、鈴木や飯沼などが唯一の樂みらしい。仁川が近いだけに通る船も數多く、島と島との距離が短い點にそれらの船が點近く通る、何となく他の燈臺に比べて明るい溫い氣持ちでをられた…にも讚はれた。殊に飮水はこゝだけは井水があると聞いただけでもその惠みに滿一杯の感謝を捧げたい氣持がおこる。」

◇

燈臺訪問の最終日も好晴に惠まれた。朝からギラ〳〵と照り付ける陽光が肌を灼く暑さがベットリ汗になる。一行は浜へ下りると、裸になつて海に飛び込む。そこは砂濱續きの海濱の恰好な海水浴場である。仁川の港のやうに海も汚くはないし、小さい入江が風さへない日なら、小さい波がヒタ〳〵と脚に寄せるばかり。去年の夏の荒天に、この燈臺の宿泊天惠を恨んだ事とは思はれない。」

◇

まだ耳新らしい燈臺を辭すこの島に名殘しく海を見守る人々に別れて船の出たのは午後二時頃、仁川東にコースをとつて月尾島へ向ふ船には、白い帆を揭げた小船がだん〳〵數多く見えて來た。そしていかにも陸近い暑さがちり〳〵と迫つて來る。かうして一時間、仁川の突堤が存在に現く起り、小月尾島を左に見て間もなく月尾島に近く錨を投げた。同島で聞こえたこの島には海軍貯炭場と無電信と築港および警察署の燈臺に關係する遞信局直營のガス工場がある。無燈標識は朝鮮最初のもの、明治三十七年二月仁川の日露交戰と同時に海軍の手で設置され後に遞信局に移管された。燈標や航路の標識、觀測等の用に供して來たが、京城放送局が出來てからラヂオの雜音になるのと經費の關係から立派な施設も今は中止してゐる。ガス工場は卅余ケ所の燈標と廿二ケ所の燈臺浮標およびその他の用に使用する照明用アセチリンガスを製造してゐる。燈標は朝鮮の分五百本都合六百本である、職員の貯炭場は近來經費の縮小からの地所が余り役立つて居ない。こんなことから仁川府民の間に月尾島の遊園地の經營も考へられて、月尾島の埠頭が叫ばれてるといふ。」

月尾島から更に又船に乘り、水上署前の棧橋に到着して上陸。五日間觀みを持つた燈臺巡りの最終點以下の監督と…に別れた。心から府に監督とこれから先のマドロス生活の健康と幸運を祈りながら、…點の夢、夕暮の雲、色濃く暮ずむ海。そして宵暮から夜の間、…屋白み、海の幕下る港の長島に、

海を見守る人々のさやかな倖びしい燈臺生活のどん底に思ひ立つ燈火を冷めたく眺めるにも似たやるせない祈りと願ひ、海、海、海、そしてそこには永久に、心からの突ましい喜びのありやう道も絕たれて身も世もあられぬ果かなさに置かれる人々。私は悶むべき、燈臺守を知らぬ。月に一度より持ち得ない陸上との交渉に、荒天の海にはその生活さへ保證されない燈臺守に幸あれ！島を出て陸上の幸福を享け得さすまで燈臺の健康の惠みあれ！

◇

この夜仁川官民合同の燈臺巡り歡迎會が入坂に催された。寺尾府尹その他四十余人、從來て、燈臺の苦戰と京城へ歸る。(板垣生)宮原は月尾島瓦斯製造工場前の棧橋、…管援出用の起重機を背にする一行。

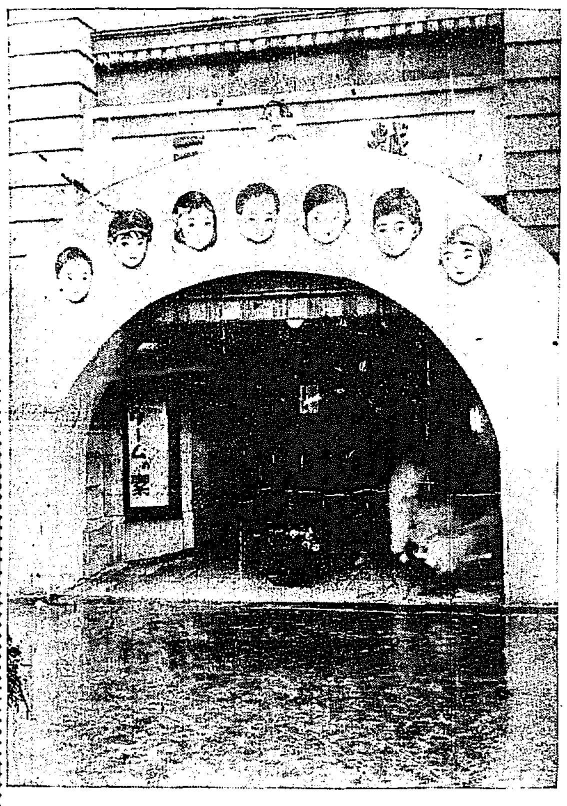

けふからモドコ展(本町三越入口)

電力會社の金庫破り

株券廿六萬圓を窃取

【東京電報】日本橋區吳服町一杉田ビル內、荒川電力會社の金庫中にあつた東京荒川電の株券三千八百五十三枚額面二十六萬四千圓が何者にか窃取されてゐるのを三日朝社員が出勤して發見し屆け出た、右は二日の日曜に金庫の錠を破壞して金庫を開いたもので目下嚴探中

日本刀で暴れ込む

無產大衆黨本部に

【東京四日發電】四日午後二時頃赤坂溜池ビル內無產大衆黨本部に數名の暴漢が日本刀を携へて闖入し手當た大勢に暴行しビル內にゐた數名の黨員と應戰して二、三名に負傷せしめた急報により數名の警官が急行取調べ中

タクシー メータ附 自動車は新式完全 運轉手は熟練確實 二哩 一圓 安全第一 京城自動車 電本一〇四〇・二七〇四番

酒の品評會

廿七日から

京城酒造組合においては來る廿七日から京城府廳で古酒明酒の品評會を開催するが審査員は本府の清水技師と醸造の佐田技手である

京城名物 文化まんぢう 大和軒

學校林の處分問題

長湍郡長往十里所在の京城學校組合學校林一萬三千百五十二坪處分問題に關し三日午後二時から府尹應接室で懇談を遂げた結果近く實地觀察の上再度會議を重ねる事となつた

重罪犯は續々死刑

食費支出の不能で

【北京四日發】北平各官廳は經費不足で官吏の俸給も不渡り勝であるが中にも北平監獄は囚人二千名の食費支出の道なく重罪犯はどし〳〵死刑に處してゐる看守は二三月給料不渡り、囚人は絕食のほかなき有樣である

大田地方の豪雨

自動車不通となる

【大田特電】大田地方は三日來霖雨は依然といたり四日午後までに百二十ミリの降雨ありて各河川氾濫のため公州錦山その他の自動車不通となつたがなほ降りやまず鐵道局大田工務事務所にては萬一を警戒し手配中なるがさひは事故なし

劇と映畫

東亞俱樂部 (五日から)▲時代劇『櫓八色懺悔』十卷、雲井龍之助、淺間昇子主演▲現代劇『背春散步』八卷里見明、琴糸路主演

大正館 (五日封切)▲モダン喜劇『天晴れ美男子』五卷田中絹代、渡邊篤主演、岡村文子、松井潤子、高松榮子助演▲時代劇『大江戶の最後』八卷阪東壽之助、千早晶子主演、市川一平、坪井哲、關操助演▲社會劇『夫婦』九卷、栗島すみ子主演、島田嘉七、藤野秀夫、飯田蝶子、清水一郎、佐々木清野、岡田宗太郎、岡村黎吉助演

小學校訓導 御用邸に侵入

放還されて謹愼中

【宇都宮四日發電】栃木縣足利郡富田村小學校訓導笠野雄助(二七)は先月廿六日那須御用邸にまぎれこみ天皇御伺所を窺つて取調べを受け目下放還されて謹愼中なること判明し問題視されてゐる

咸北尚ほ荒れる

被害更に增大せん

【咸北知事發警務局宛】三日夕刻より降り續けた豪雨は四日朝に至り暴風雨と化したるため通信機關杜絕し農作物の被害更に增加の見込み天候は依然險惡なり

冬物 毛メリヤス 毛糸製品 荷捌 店內陳列・カタログ進呈 大阪市東區南本町四心齋橋筋角 東京市日本橋區龜井町四 現金問屋 高松福三郎商店

テント 營業品目 天幕、雨覆、天幕雨覆地 雨衣、作業衣、麻帆布、麻糸 非常袋、寢具入、布ホース、綿帆布 背負袋、雜袋、防水布類一切 製造販賣卸 陸海軍諸官省御用 小川治兵衞商店 東京市深川區龜井町二(永代橋際) 電話本所(73)二一九四九番 六一八六番 工場 京橋月島東仲通四ノ五 電話京橋(56)一五六六番 (カタログ進呈)

外務省附 海外派遣 內地兼用 巡査養成講義錄 會則進呈 今や全國各地に於て大募集中なる巡査は實年官界立身の近路にして昇進迅速收入多大尙海外派遣の便道あり小學卒業にて內地三ケ月海外四ケ月講習後及第容易月收內地七十圓以上海外百圓以上 東京市小石川區 一町二ノ六 日本警務學會

明治卅年創立 岩倉鐵道學校 東京上野 ◎新校舍北本館=十月落成= ◎第一本科 土木・機械・建築・電氣・業務科 豫科一期・小學卒業者無試驗編入 ◎第二本科(高等專門部)土木・業務科(新設)入學資格・中學卒及同程度者試驗編入 ◎第三本科臨時講生(無試驗編入)の設あり 詳細學則申込次第送付

模範 自動車運轉手養成 確實なる本組合講習所に學べ甲種免許得る迄責任誠實信用教授 本則遂大阪天王寺區大道四公認大阪自動車營業組合實習講習所 材料貸與府來安定職業手續簡易老若遠近可 本說明書二錢切手二枚

新發明 封筒諸袋機 要す●特約店急募●東京下戶塚三百四十番地 東京誠幸堂

恩給 恩給、年金、扶助料等ノ御相談ナラ親切ニ御取扱致シマス是非御來車ヲ 日鮮恩給協會へ 京城黃金町三丁目鍾路通り

林產物賣拂公告 加平郡所在地上立木約四千八百八十尺締昭和參年九月十五日午前十一時ヨリ入札ヲ以テ拂下ス 京畿道

公賣 支那綿布十一件 河瀨末晴二枚 京城稅關 詳細ハ九月三日以後三日間 當税關ニ揭示ス 支署

じんぞう 膀胱炎 難病に苦み他に法効なき方切手添え申込あれ 根本的に治る良藥入用に報ず 本舖和歌山市三年坂 藥劑師自然堂

月やく 藥 L下 子供は少く産んで共代り良くお育てなさい 產兒制限 ●東京自然療法研究所…

◎產婆看護婦生徒募集 福岡市土居町(役場前)九州產婆學校

京日案内

刀劍 刀劍の手入れは今が一番よい時期です 日本刀とぎ及白鞘並に拵刀研所 京城府古市町四三 電本三五六四番 吉岡刀劍店

讓店 自轉車店目下盛業中 目拔の場所にて讓り度し 長谷川町 希望者は左記へ御來談を乞ふ

貸間 新築にして閑靜 賄付 家庭的にお世話致します 太平通二ノ六九(北米倉町通) 大一 家

店員 至急募集 採用試驗あり 京城府長谷川町 增田屋京城支店

讓店 府内目拔きの場所 格安讓る 御希望の方は 電本四三〇五番へ

尋犬 茶色テリア二歳 今朝行衞不明 お知らせの方に相當謝禮 京城大和町 電本一〇九五番

恩給 年金 扶助料等 法規說明 手續完全迅速 京城若草町

オルガン 四ストップ五オクターブ使用年數 …

恩給 京城各府立 …

貸家 金町所在 …

黑燒 … 京城太平通 …

恩給 京城竹添町 … 長壽商會

恩給 …

空間 南山町三ノ二 六疊、四疊半 … 貸家

小説 明石將軍 (137)
白石實三 作　多田敬三 畫

講和第一聲

「北海の怪艦艇—」

さまよふドイツ艦艇の大きな見出しを、シリヤスと革命婆さんとは、じつと見た。息づまるやうな沈默が、一時に室に來た。

「昨夜深更、タタン地方の海上において、艦種不明の怪潜汽艇一隻、遊弋して大破をかりむつてゐる。ドイツ官憲は、早速出張して艦體取り調べるところあつたが、艦籍もなく、乘客もなく、殊に怪しむべきは、乘組員全部が一夜の中に退艦して、船を空にして逃げ去つたことである。おそらく海賊船が昨日の暴風雨に會つて、難破したものであらうか？とまれ近來の怪事件である」

讀みつゞける中、シリヤスは沈默を破つて叫んだ。

「すると、ロシアの軍艦も、外に手が出せなかつたかなあ」

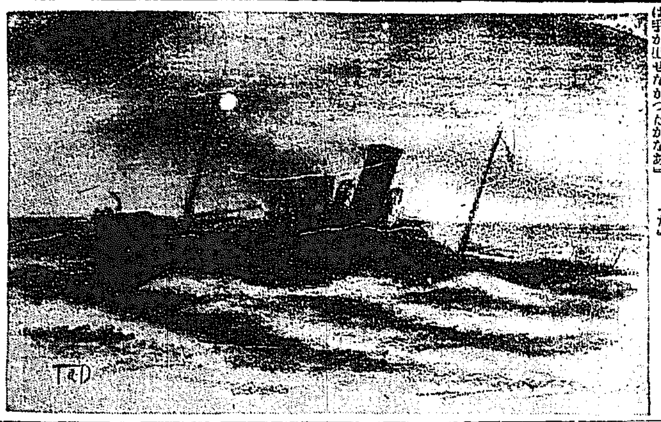

「既に勝もつロシア政府だから、な」と明石もにやり笑つて「下手をやると、頭をつゝいて蛇を出す……國際問題にならないまでも、ロシア政府の面目上、あんまり有ばしい事件じやないからな」

「けど、こちらもお陰で、せつかくの計畫をすつかり臺なしにしてしまつた」

革命婆さんも、しよげるのを、シリヤスは激ますやうに、

「なあに、これは試みさ。第一の計畫に失敗しても、第二……第三と、今の政府のつゞくかぎり、幾度も繰返し繰返し計畫はつゞけられるよ」

「そして、いつかは私たちの理想も達せられるさ」

革命婆さんは、眼鏡をかけて、新聞を拾ひ讀みしてゐたが、ふと「おやつ、明石、これは講和の……」

とが出てゐるね」

「どれ、どれ」と、シリヤスが先に手にとつて「やあ出てゐる！出てゐる！明石、日本は外務大臣小村と高平公使を全權委員に任命したとある。小村はミネソタ號で横濱を出帆したとあるよ」

「うむ、それも今、見たところだ」明石は、やはり浮かない顔で、窓の外をながめてゐた。

「おや、それからこゝにロシアの全權もある」シリヤスは追つかけるやうに急き込んだ調子で。

「うむ、やつぱしウイッテ伯が全權に任ぜられたか。あれは戰前、大藏大臣だよ」

「そして、かくれた非戰論者だつた」

代表的な奈良漬は 殖産なら漬 本舖 永樂町市場 田中商店

と、革命婆さんも口を入れて、「ウイッテ伯が出る以上、この講和談判は、いよ／＼まとまるね」

「さうだらうか？まとまるだらうか？」

ふと、明石が氣づかはしさうにきいた。彼の瞳いあがつた額には沈痛な色がうかんだ。

「まとまるよ、たしかに！」シリヤスは、明石にならべて椅子をすゝめた「第一、第二、講和談判の場所をパリに置かうとするロシア側の提議も通らなかつたら、それでアメリカのポーツマスが選まれた以上、あの押のつよいルーズベルトのことだ、これを物にしないでおくものかね」

「だが、ルーズベルト大統領は、ロシア側なのか？日本びいきなのか？」

「それは明石、アメリカ國民としては、獨立戰爭のときの恩誼があつて、ロシアに味方をしないではゐられませんさ」

「だが、しかし」と、シリヤスは革命婆さんの言葉をさへぎつて「ルーズベルトそれ自身の考へは、また別だよ。彼は現世界の英雄を以て任じてゐるからね、どうしてもこの戰爭は自分の手で解決しようといふ、野心をもつてゐるよ。そして結局、彼は日本の勝を確信してゐるから、ロシアのためにもこゝらで戰爭を打ち切らうとかゝつてゐる！」

「同感だ！」明石が默した口調で叫んだ「だから、僕もルーズベルトが怖いといふんだ……現狀今のところアメリカでなければ、この時局をまとめるものはないし、また、アメリカにして立派にこの時局を處理できるんだ。あゝかうして遂に日本は長蛇を逸してしまふのか、そして、將來に長い禍根を殘すのか……」

通信教授 バイオリン尺八 マンドリン及ハーモニカ琴三味線 以上各別規則書御申越次第(郵券四錢)京城府中島一七 大日本家庭音樂會

圍碁新局 (六)

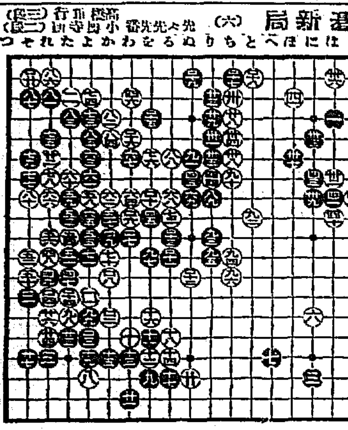

新らしい出版物

◇雅文笑話集 (藤井乙男講師及解說) 石川雅望の「しみのすみか物語」、都の手ぶり、吉原十二時、上田秋成の「くせものがたり」、森鷗外の「頃の遊びかげ」、伴林光平の「落葉物語」、及び山田常典の「擬古非記文」の八種を輯め、解說を施してある。(東京市神田區錦町三文獻書院 一圓五十錢)

◇天地人 (阪本林道著) 大自然教の教旨、救世の方法を示した警世書である(大阪府中河內郡布施村世界一三五一大自然教教務局)

◇將棋名匠逸話 (大崎熊雄 菅谷要共著) 東京市麴町區三番町二大森書房 一圓

◇不動産金融問題 (財政經濟時報編輯部編) 東京市麴町區有樂町一の一財政經濟時報社 五十錢

▼海外 (九月) 南米雄飛特輯號、重なる記事、主筆福山正雄氏の「對支國論統一の秋ではない」及び王大楨氏の「現下の日支關係」の外は南米に關する大文字に滿ちてゐる(東京市外落合町文化村 共社 四十錢)

▼歐亞評論 (四六號) プロレタリア獨裁制下のサウエート言論界と題し彼地の言論界を概觀してある(東京市丸ビル八九一區 歐亞通信社 二十錢)

▼東洋 (九月) 松井慶四郎氏「最近の英國」栗原勵一氏の「過剰人口解決策としての海外移住問題」其他(東京市麴町區內幸町二ノ二 東洋協會 五十錢)

▼支那問題 (八三號) 支那北京東城豆腐巷一七北辰五十號 ▲滿鮮中報(四週年記念號) 奉天十間房第二四二 共社 八錢

▼京鄕 (九月) 名越那珂次郎氏「德川光圀と朝鮮信使」其他(朝鮮總督府 三十錢)▲朝鮮教育新聞(九月)京城仁寺洞一三六 共社 三十錢▲同民(四八號)京城貞洞二九 同民會 十錢

▼文教の朝鮮(教育總會號) 朝鮮總督府學務局內朝鮮教育會 三十錢

讀者らん

▲京城第二高女卒業の母上誌の內地人ですがお使ひ下さる所はありませんでせうか(仕事につきたき女)▲過日本紙に鐵道局從業員(庭師補)人に對する家族手當て廢止云々の記事を拜見致しましたが當局者の御參考までに左の二、三事項を申上げます 一、鐵道局職員時家族手當ての支給を受けたる者その妻子女が學校卒業と共に現在では職子三四人共扶養を受けるものあり係る人に對して今なほ家族手當ての必要ありや 二、古參者に給料支給し新參者に支給せざる理由 三、家族手當てを廢止し內地鐵道省同樣古參者に對し年功加俸を支給すること 四、給料は古參者新參者共平等に支給せられること(大島生)▲鮮滿旅行國の途にある川柳研究會の健闘を祈る。同好消息を御寄しあれ(一仙人)▲犬すきの一家ですがどなたか仔犬一匹下さいませんか(電本四四一、大塚)▲府內聲城府(聲研究部)員の方にお尋ねします都府京城支部事務所はどこに有ますか又全國聯盟醫院は何時どこで開催されますか(成城留道生)▲三十一日午後八時頃龍山武德館から元町一丁目停留場までに金若干在中の財布「ガマロ」を落しました御拾得の御方がありましたら龍山二〇三番に御報せ下さいませんか御禮上致します(丸山勝雄)▲闊葉年宵の移植は何時頃か何時期で有之哉只今にても差支なきや肥料は何か施肥の仕方此の點を本欄にて御教示を願ふ(不知生)▲七月二十七日の讀者欄の子供洋服を御仕立下さるさた子様へ洋服御願ひ申上げたいですが御手數ながら本らんまで御住所を御知らせ下さいませ(米子)▲現在は組合の集金人の中に顏が廣くて下水役人の様な所作なのがある、役所と思つて會社は客人本位ではありませんか、一寸とでも支拂を延ばして貰ふ様な時にはぼん／＼惡口ついて行きますから、人を換るか今少し顏を低くする様願ひます(長屋住)▲全鮮の光州より鮮水間に線路を敷設する南朝鮮鐵道會社の本社の所在地を御存じの御方は本欄まで御教示願ひます(知りたい人)

肺尖・肋膜・腹膜・腸 結核專門 古賀病院 九州線田代トス驛ヨリ六丁 電話田代五十番

演藝案內

大正館 五日封切超特別大興行 一頭地を拔く松竹現代映畫の傑作 大江戸の最後 八卷 夫婦 九卷

京龍館 劍と戀 八卷 甲州殺陣篇 八卷

中央館 マキノ社 青春俱樂部 全八卷 謎

東亞俱樂部 お秀の方 十卷 太平洋横斷 全七卷

京城明治町二丁目 佐々木胃腸病院 入院隨意 電本三八七三・二七一六

よこねは切らずにこうしてなをす 家傳藥 結毒內掃丸 京都市五條通河原町 山本治兵衛

醫學博士 二宮元吉 產科婦人科 二宮病院

頭痛は！ノーシン 一服で充分です

警ク ベキ 産卵ト育雛成績 Ⓣ印 粉末完全配合飼料 東洋畜産興業株式會社 京城府黃金町二丁目二七

溫泉旅館 荒井旅館 諸官衙御指定 荒井旅館

クラブ美身化粧品

クラブ化粧品堂ビル専賣品(堂級クラブ化粧品)は代表的國産優良化粧品の眞價を推奬宣傳し以て輸入防止輸出促進の目的を達成し一面聯盟組織の下に特定販賣制度に依り公正値段を以て發賣致居候

代表的國産優良品

種別	種別
クラブ固煉白粉	クラブ美身クリーム
クラブ煉白粉	クラブつぼみ
クラブ水白粉	クラブ化粧水
クラブ粉白粉	クラブ乳液
クラブ紙白粉	クラブゼリー
クラブ白粉錠	クラブ香油
クラブタルカン	クラブ美髮用ポマード
クラブ粉歯磨	クラブブリアンチン
クラブ水歯磨	クラブキニーネ
クラブ洗粉	クラブオードコロン

輸入防止輸出促進

製造元 東京馬喰町 花王石鹸株式會社長瀨商會　大阪市南久太郎町 長瀨商會大阪事務所

船舶出帆廣告

仁川出帆 阪神行 平壤丸 月 日 / 尾ノ道、神戸、大阪 九州丸 月 日 / 東京行 裕 九 月 日 / 名古屋・清水・京濱 月 日 / 第一大榮丸 月 日 / 阪神 玉島丸 月 日 山下汽船株式會社 協同海運株式會社 電話長八二七番 八〇六番

大阪商船株式會社 神戸大阪行(群山木浦經由) 大信丸 九月十日 / 溫州丸 九月十四日 / 山東丸 九月十六日 / 京城丸 九月十九日 / 大信丸 九月廿二日 / 名古屋、清水、東京行 甲子丸 九月十一日 / 四川丸 九月廿二日 / 大連行 / 長崎、鹿児島、三角行 關東丸 九月十八日前十時 九月廿四日 / 元山出帆 / 北鮮行 和丸 九月廿一日 / 平和丸 門司、宇品、神戸、大阪行 九月八日 / 內地各港出帆主要航路 / 大阪商船株式會社仁川支店 電話二二〇、二二一番

森信汽船仁川出帆 延安行 / 龍塘浦行 / 其他 森信汽船株式會社

嶋谷汽船仁川出帆 大連天津直行 / 仁川發 / 鎮南浦發 / 裏日本北海道 / 仁川發 長成丸 大成丸 平壤丸 / 嶋谷汽船株式會社

仁川出帆 阪神行 仁川出帆 高杉回漕部 仁川港町

朝鮮郵船 定期航路開始 金剛山探勝 咸北丸 / 仁川出帆 / 東京行 / 大阪行 / 長崎三角 / 木浦行 / 濟州行 / 鎮南浦行 / 大連行 / 釜山出帆 / 朝鮮郵船株式會社 京城南大門通

仁川汽船各沿岸出帆 海州行 / 延安行 / 仙掌行 / 龍島行 / 唐津行 / 石浦行 / 群山行 / 仁川汽船株式會社 電話六一、一四〇番